No 8370 Shanghai Monday November 14 1927.　THE EASTERN TIMES　Published every morning: including Sundays

時報

中華民國十六年
十一月十四日星期一
舊曆丁卯年十月廿一日
今天二張售大洋三分
第八千三百七十號

定報價目
本國及日本一個月一元 三個月二元九角 六個月五元七角 九個月八元四角 全年十一元 南洋歐美各國一個月二元 三個月五元八角 六個月十一元四角 九個月十六元八角 全年念二元 報費先惠郵票九五折算

永安堂的歷史
永安堂是先父創設於南洋仰光埠經營生熟藥材迄今已經過五十有餘年的期間了

藥品的改良
因爲感於吾國藥材配製煎煮的不便費數十年精深之研究獨出心裁改良製法發明各種藥品如萬金油頭痛粉八卦丹清快水等均以猛虎爲商標各藥品均有特殊的功效與他家仿冒者不同

在南洋的信譽
南洋羣島不論大小各埠無不推銷甚廣人人信用視虎標藥品爲家居旅行的無上至寶

在閩粵的推銷
閩粵兩省接近南洋推銷較早現在無論山僻鄉村均極信用虎標的各種藥品確是功效卓著稱頌不止

上海設分行
上海是中國最大的商埠五方雜處百貨雲集但是用過虎標藥品的很少因爲大家不甚曉得虎標藥品的神效現在爲普及需要供國人的需求起見暫行在北四川路設立臨時分行

購地建築工廠
虎標藥品都是緬甸仰光埠第一工廠新加坡第二工廠製造現在一面在上海購地籌建第三工廠以製造各種藥品

營業目的
虎標各種藥品係純粹國貨各種藥材精深研究配製而成因感於上海爲東方最大的商埠但是外貨充塞各種藥品都是外國藥品每年所損失的利權很不少這次本行在上海開設分行的目的是在於提倡國貨藉以挽回外溢的利權

營業盈利
虎標各種藥品因海外僑胞及國內同胞樂於購用營業發達十餘年來均以盈利十分之四捐助教育慈善各事業之用在南洋羣島中歷歷可考人人皆知現在預計上海分行成立以後每年以所得盈利十分之四捐助國內各項慈善及教育事業以答謝同胞樂用的盛意

虎標藥的註册及化驗
中華民國國民政府特准猛虎商標註册　中國北京政府猛虎商標註册　南洋巫來由七洲府政府猛虎商標註册　爪哇各島荷政府猛虎商標註册　暹羅政府猛虎商標註册　緬甸印度英政府猛虎商標註册　日本國政府猛虎商標註册　猛虎商標經政府特准註册保護並經化驗認爲確係神效良藥並禁止他人仿冒如發現有仿冒與猛虎商標相似之藥品均得取締

上海分售處
現在擬委託代售商店二千餘家凡各公司商店藥房煙紙兌換店均可代售本行以誠意濟世凡各代售處如一時不能售出儘可將貨退還

敬告國人
這次本行目的在提倡國貨挽回利權覺得國內經濟較南洋稍困難爲體恤貧民購買計特行犧牲將各種藥品都照原價減低百分之二十五以惠國人但這是在國內特別的減價希望購買者不要在國內低價買去運到南洋圖利致累及本行的營業這是本行一點誠意敬告

仰光埠 新加坡 南洋虎標永安堂主人胡文虎 文豹 敬告

虎標萬金油

大號萬金油式

大號萬金油式

每瓶大洋五角半

小號萬金油式

每瓶大洋二角

內科主治　外科主治

此虎標萬金油統治男婦老幼內外各症或搽或飲藥到病除永不再發茲將主治各症開列於下 中風 中痰 霍亂吐瀉 心氣腹痛 絞腸痧痛 四時感冒 止咳化痰 消暑除煩 噎膈翻胃 時行瘟疫以及各症 頭痛骨脘 神經骨痛 腰骨節痛 疥瘡沙瘡 瘰癧核痛 手足腫痛 跌打刀傷 無名腫毒 牙痛 耳痛 以及蚊咬蛇傷 蟲咬狗咬 皮腐破 傷一用此油無不立奏其效功用繁多 難以盡述凡遇奇難雜症均可取用此油絕無禁忌非特專以治人衆可治六 治瘟疫等症誠藥品中之神仙也

注意
內科用法 將此油取三五分用茶或滾水冲服童子酌量減服
外科用法 將此油搽于患傷之處每日搽三次其效立見

藥力非勝過他家安敢行銷上海 功效確如聖神並非大言自贊

此虎標頭痛粉中外各埠經驗良多公推第一我中國藥房獨一無二之聖藥其力端治風邪頭痛鬱火頭痛逆氣上冲頭痛陰虛頭痛陽虛頭痛酒醉頭痛行船頭痛頸背筋痛雷頭風痛及一切頭昏日眩不論久暫頭痛等症即服即止百無一失服法每粉一句清水送下如一點鐘不效再服一句保家全愈如服不效原銀奉還定價每包售大洋八分

購時請注意下列各項
㊀包粉的黃紙印有虎標頭痛粉水印圖式
㊁黃紙包外加有紅字白底錫泊虎標頭痛粉圖式
㊂請認明本主人肖像
㊃請認明猛虎商標

消風清快水

此藥水專能攻風逐水蠲穢滌邪使臟腑清潔經絡通行並能使血氣調和精神爽快無論內科外科挾有風熱積毒者俱可施治即無病之人每星期服此藥水一次則腸垢潔淨疾病不生自出世以來利益同胞殊爲不淺中外人士實贊許之誠內外科實症之先導而爲救世之聖藥也

主治
大便閉結 胸膈飽悶 食積不化 腸風下血 紅白痢疾 陰陽癧毒 發熱頭痛
實熱目痛 風火牙痛 風熱喉痛 心氣熱痛 中風肚痛 嘔吐逆氣 膀胱疝氣
花柳結毒 瘡疥癰毒 以及一切風熱內蓄肥膩食物積滯等症即服即驗

服法標內註明 每罐定價售大洋三角五分
南洋總發行新嘉坡虎標永安堂藥房
中國臨時批發上海北四川路子靶路口八十九號
1627

每包大洋六分

此丹乃仰光永安堂虎豹行中國大醫生秘方而製屢試屢驗蜚聲各國大醫生試用者皆贊賞功效神奇推爲全球第一靈丹全緬人士無不視爲保身寶貝均稱神用價值國貨振興我同胞咸拭目爭購奇特之妙品設者謂有此靈丹以供同胞之賞識足爲二十世紀中華商業生色諸君光顧請認明虎標八卦丹招牌庶不致誤

㊀治咳嗽各症無論傷風咳嗽感寒咳嗽濕鬱咳嗽火邪咳嗽燥熱咳嗽痰飲咳嗽氣逆咳嗽任事過勞咳嗽酒色損傷咳嗽新咳嗽久咳嗽喘急痰飲各藥不效之重症用此丹少許含之立即化痰止咳靈驗異常神效之至

㊀治外科各症刀傷跌打手足腫痛無名腫毒遠年腳疤膿水淋漓概用此丹搽貼患處立刻定痛消腫生肌收口屢試屢驗眞爲外科寶也

功用
㊀治時行疫毒傷寒中暑霍亂吐瀉腹痛心氣痛嵐瘴痧症不服水士感冒風寒頭痛眩暈食積不化胸膈飽滯飲食無味氣火不順鬱積受毒寒熱交作猝然昏倒不省人事中風中痰諸般危急等症服之無不立愈又治酒色過度舟車暈浪身體倦弱四肢酸軟等症常服能補氣益血保安免病凡士商行旅之際宜用此丹在口內嚼碎吞下可保平安也凡山嵐瘴氣之地口含些少能免一切邪祟暴隘危急時症侵入身體內有起死回生之功奉勸世人居家行旅隨身携帶可以自衛亦可救人不愧爲隨身寶也

服法 標內註明

特別功用
凡吸鴉片喝酒之人若渴煙酒癮發作時用此丹一角含在口中立可止癮假能常服一月則可戒除永不復癮並能開胃消食延年益壽誠仙丹也 觀劇飲酒吸煙之時含化一角以免口臭 唱歌演說談話之時含化一角能助喉音止喉乾 軍人教師隨身携帶利益不少

學生雜誌
十四卷第六號

要目
到民間去　享樂與吃苦　近世人生觀　冷光的研究
談談中國的科學思想　地球之進化與人類之由來　讀李清照的漱玉詞　中國文學之地方的背景
無線電景　祖母之死　青年文藝（四篇）　學生世界語欄（六篇）

每册一角　全年二十册　連郵一元二角

商務印書館啓

原本三希堂帖分類發售

三希堂原本一帖由原拓大小相同較外間縮小者迥別惟以全部售價甚巨貧士不易購取去秋印全部時擇要抽印數種各四百部分類發售以便學者計 鍾王五種四角 右軍千字文二角五分 曹娥碑二角 大令王珣四種四角 梁武隋賢歐褚四種 蘭亭二種二角 顏眞卿正草三種四角 書譜懷素柳唐人合册四角 萬歲揭凝武台册二角五分 宋太宗 山谷合册 宋高千文 又正草養生論 蘇長公法書 黃山谷法書 米南宮法書 又小楷四種 小楷八種

上海 北京 天津 有正書局發行

毋忘！

本會本月份開獎期照章於十五號（星期二）下午十二時半舉行凡儲戶尚未付款者望從速於期前繳款以保獎權有志儲蓄而尚未入會者亦望於期前入會共享鉅大利益再本月份

特獎已達三萬六千餘元 頭二三四獎每種各有三十六個 此佈

（詳章函索即寄 或請用電話通知本會即當派人前來接洽）

上海愛多亞路七號 電話中央七〇八一號

萬國儲蓄會啟
1679

鄭州中州通訊社啓事

逕啓者敝社同人因感內北新聞事業之不發達對於東南各地消息極形隔膜故組織中州通訊社於鄭州樂善里以溝通國內外消息爲職志各地同胞如有新聞稿件請隨時惠寄敝社以廣宣傳而匡不逮爲禱 中州通訊社謹啓 社址鄭州樂善里 電報掛號中字〇〇二二號
1665

上海工會組織統一委員會通告

本會現擬呈請中央迅予頒布工人保障法惟條文內容宜切實際否則頒布之後稍有扞格必致益起糾紛望各工會詳切研究擬具意見迅呈本會救濟課以便彙請中央採擇爲要特此通告

上海各工會援助英美烟廠日商印刷罷工委員會啓事

上海英美烟廠工友八千餘人及日商印刷工友一百五十餘人因受帝國主義資本家之壓迫而罷工已屆一月有餘至今尚未解決現在如許工友天寒臘近衣食堪虞特聯合全上海工會組織一「上海各工會援助英美煙廠日商印刷罷工委員會」已於昨日（九日）正式成立地址暫設西門內茾家街十一號上海市報界工會內如有接洽事項請於上午八時起至下午四時止涖臨爲妥
1669

農工商學兵團結起來！

大家不吸英美煙公司香煙！

上海英美煙廠罷工工友後援會

本報編輯部啓事

趙南園光惟肖與肖友任渙偃霖仲鳴无齋鄒錫魁謝文元沈炎榮培錦明新宜綱賢張鸞鵬溫凌波汪汝幹徐一影龍飛全民通訊社保一女士張振侯柳青張磐蓀胡博淵中華楊蛟雲草仲良潘學古趙子剛俞亮時張牛明三山通訊社林悅明靜山繆蔭嘉陸碩芝余松奎高奎章兩如照相館蕭理紛兩公潘大吉吳中偉朱家麟唓成華放乃樞徐俊傑瀹舟蔣石厂秋農徐書波永伯𣴁康與諸君均鑒十月分稿費現已結束請自即日起日條並蓋章向會計部領取爲盼

國內記載

●唐生智實行下野
討唐軍隊即將抵漢
唐生智有已赴日說
漢口華界秩序紊亂

◎唐生智通電下野、（南京十三日中央社電）

◎淞滬衛戍司令部參謀處、接南京來電如左、（銜略）據賀國光由漢口文（十二）電稱、唐生智眞（十一）日離漢、實行下野、其所屬部隊、將盡數退去、武漢秩序、由省防軍以衛戍名義維持、並佩衛戍臂章、乞電轉程李何總指揮勿生誤會等語、又軍委會特別委員劉輔察漆英亦由漢口來電云、已晤見芸樵、渠即勸唐下野、並率所部繼續北伐、請電前方停戰等語、謹聞、季琛叩元印、

◎西征軍確佔蘄春蘄水、現向黃岡前進、（南京十三日中央社電）

◎唐生智大約將在今夜中逃出漢口、市中已全陷於無秩序、（漢口十一日電通電）

◎本日午后、武漢軍不戰而降甯軍、湘軍將於明日退出武漢、此間秩序、決由第八軍李品仙及第三十軍彭振國等維持、（漢口十一日東方電）

◎今晨四時半、唐生智與其幕僚忽匿跡、旋其總司令部被掠奪、何健已赴下游之戰線、唐生智與何健商議請何担任後方、死守漢陽、然此事頗無望、衆料終將與甯軍妥協云（漢口十二日東方電）

◎漢口十二日來電云、（一）唐生智本日返漢、召見商務會及各區代表於模範區、決議爲維持治安計、於和平裏交出政權、傳商務會已派代表至李宗仁處歡迎甯軍來漢、（二）何健今晚赴戰線、（三）本日總工會之武裝工人五百名被繳械、（四）華界敗兵充斥、秩序紊亂、有於今晚搶掠之說、自午后七時起、在太平街之華街方面之第四集團軍交通署及第八軍政治部之間忽起火、精鹽公司被焚、延燒及三菱事務所之一部、然損失極微、原因未悉、然在起火處本有華兵二十名、於起火後、忽行失踪、衆疑此火係彼等所縱、起火處因中國軍警戒備極嚴、故無搶刼等情、秩序尚佳、（東方社十三日上海消息）

◎唐生智今日侵晨乘某日船赴日、其軍隊多開往岳州、何健已接管本埠軍政、現正努力厲行戒嚴令、衆意何氏方與甯方領袖磋商和議、故戰事不致續起、甯軍於星期二日可入漢口、何氏恐談判或將失敗、故刻正佈置武昌漢陽防務、以作負嵎計、武漢軍且在劉家廟開掘戰壕、第八軍今晚開往岳州以前、曾縱火焚毀逼近太平路之司令部、第三特別區之消防隊曾出撲救、華界中亂兵莠民有縱火圖刼者、火光遙射、居民大恐、紛入租界或渡江赴武昌、華警務員已在舊租界建築防禦物、並加派三百人至第三特別區維持治安、及防暴民擁入、故租界區域現殊安靜、法日當道已準備於必要時調兵保護租界、英兵現尚無登岸者、（漢口十二日路透電）

◎淞滬衛戍司令部十三日通報、頃接總指揮程文（十二）電開、㊀三十五軍被我夏軍在蘄水擊潰、斃團長一、俘團長二、而周磐決不盡力、該逆軍已無戰鬥力、三十六軍武穴田家鎮富池口半壁山之役、亦經我軍擊破、於蒸（十日）晚乘船兇脫、所受傷甚重、第八軍一三師在趙季橋二師西入沙市、此敵錆之大概也、㊁據賴心輝代表支（四日）由宜來報稱、楊森有一師已到宜昌、與第二軍及方李各師聯合討唐、即日東下、態度鮮明、㊂第四路主力、已達陽新、向咸甯前進等語、特此通報、

◎唐生智眞(十一)離漢、自動下野、武漢治安由衛戍司令賀國光維持、賀已電呈軍委會報告、並請勿生誤會、(南京十三日中央社電)

◎何鍵所部一二兩師、在漢譁變、武漢人民異常恐慌、商店已閉市、(南京十三日中央社電)

◎省政府邀集各機關團體、文(十二)申在駐漢辦公處會商維持武漢地方秩序辦法、(漢口十二日國聞社電)

◎中國新聞社云、十三日午後一時、漢口無線電報告、唐生智因四面受逼、已潛逃、一說係渦湖、其殘部大都沿粵漢路潰退岳(州)長(沙)、武漢由賀國光維持、西征第七軍前鋒、現已過團風、大約元(十三日)午可以抵漢、又國民政府主席委員譚延闓、於今日(十三)午由南京有急電致孫哲生伍梯雲兩部長、報告武漢已下、唐已離漢、現狀由賀國光等維持云、又訊、國民政府特派往漢主持鄂湘財政委員會主任黃蔚元、因與滬上金融界接洽要務、昨日來滬、頃亦接南京急電催速起程、遄行往漢、主持財政善後、又與某氏同行之甘介侯、現亦到滬、將於今日偕行、

●粵軍入湘報捷

◎方鼎英電告、已佔郴州、(南京十三日下午十時電)

◎方鼎英赴郴督師、昨已來電報告、(香港十三日下午九時電)

◎獨立第三師許克祥、佳(九日)率全部官兵赴武岡、(香港十三日下午九時電)

●國軍佔領臨淮關

◎第九軍眞(十一)日佔臨淮關、俘獲無數、現正追擊中、(南京十三日中央社電)

◎濟南[illegible]十一月十日起、曹州定陶兩處戰事頗劇烈、(北京十三日路透電)

●傳存義之妙語 奉軍堆泥袋攻涿州

◎于國翰與傳存義有師生關係、于曾函勸傳投降、傳復于函、內有前在校受課時、並無投降一課、(北京十三日下午八時電)

◎奉方擬將三四方面軍團部移駐石家莊、以便控制晉豫兩方軍事、(北京十三日下午八時電)

◎奉軍堆泥袋攻涿州、現已高齊涿城、將以砲擊城上晉軍、但未開始、(北京十三日下午五時電)

◎王琦昨(十二)晚由門頭溝西之草橋回京、即入府報告該地軍事情形、(北京十三日下午五時電)

◎交部息、北京大同間客車已通、(北京十三日下午五時電)

◎韓麟春昨(十二)日赴石莊視察防務、(北京十三日下午六時電)

◎本日張作霖分任命汲金純爲綏遠都統、(北京十三日東方電)

●李濟琛調兵警衞廣州 張發奎擬遊德說 十二師師長易人

◎李濟琛 昨調駐東郊守備軍教導隊及學生軍赴黃埔、又調十二師三十四團進駐老城、十二師獨立營蕭韶琴全部調省、進駐觀音山、警衛東部至越秀北路、守備軍工兵團進駐舊龍王廟、警衛西路至盤福路、以資縝密、(香港十三日下午九時電)

◎聞張發奎擬請假三月、自備資斧、赴德遊歷、又十二師參謀華民治、亦請赴德遊業、奉批准、(香港十三日下午九時電)

◎張發奎堅辭省黨部組織部長、議決仍由李濟琛擔任、(香港十三日下午九時電)

◎黃琪翔昨下令免繆培南十二師師長職、委副師長吳奇偉代、(香港十三日下午十時電)

◎新編第二師鄧龍光加入討唐、昨已乘車北上、(香港十二日下午九時電)

◎惠州各界電請派兵剿匪、省政府函軍委會辦理、(香港十三日下午九時電)

●北京彙聞

◎潘復派鄭鑑清赴津、商借款建築滄石鐵路事、(北京十三日下午六時電)

◎孫傳芳在濟登報否認向滿鐵社借款一千萬、(北京十三日下午六時電)

◎內部定寒(十四)日開維持煤糧會議、(北京十三日下午六時電)

◎九六暗盤一六三、(北京十三日下午六時電)

●首都紀念孫總理誕辰

首都各界人士、於十二日總理誕辰、表示熱烈之慶祝、軍政各機關一律放假、工商各界全體休業、籌備處於各方面之布置、應有盡有、規模宏大、誠極一時之盛況、爰將各處紀念情形、分錄如下、

▲國民政府 國民政府預行通告所屬各機關、文官自荐任職以上、武官自少校以上、均於十二日上午九時、齊集大禮堂、參加行禮、到約五六百人、振鈴開會奏樂肅立、向國旗黨旗總理遺像行三鞠躬禮、譚延闓宣讀總理遺囑、靜默三分鐘、蔣作賓讀祝詞、譚延闓宣布今天總理誕辰、我們應當表示十二分誠懇意思、如其演講、恐防有褻瀆之處、應行停止演講、惟有誠懇遵照總理遺囑、繼續努力、完成革命工作云、遂奏樂散會、

▲江蘇省政府 省政府各委員、本府及所屬各廳職員、齊集大禮堂、行禮如儀、主席委員鈕永建報告、今天舉行總理誕辰紀念、比較昨日委員就職、尤爲重要的多、自從民國有軍閥以來、江蘇民衆受的壓迫、比他省尤其、先總理推翻帝制、發揚民治精神、原係專爲民衆謀自由平等之幸福、而江蘇在民國元年總理退位之後、那裏能講自由平等的話、現在所幸革命勢力發展到長江流域、南京又建新都、可算是在新都以內、作第一次慶祝總理誕辰、心中非常愉快、我們又同想到總理的主義精神、希望實行三民主義、現在應注意之點、㈠蘇省首都一切政治、應爲全國模範、㈡對於世界文化、江蘇亦應負領導的責任、㈢凡有不利於江蘇之事、應有抵抗的能力、如此我們江蘇庶幾有望云、委員何玉書亦有演說、十一時散會、

▲公共體育場 公共體育場、爲政府與民衆共同慶祝之場所、各界各團體到會者、都十餘萬人、國民政府各委員在府內行禮以後、即分乘汽車至體育場行禮、振鈴開會行禮如儀、譚延闓主席、報告總理爲革命事業、奔走四十年、始有今日在南京建立首都、吾人應當表示誠懇的精神、完成革命、庶不負總理所期望、其後伍朝樞孫科等十餘人均有演說、印度國民黨兩代表拉太普、演說中國要合尊衆之力、打倒帝國主義、打倒軍閥云云、至二時始行散會、

●首都紀念總理誕辰提燈大會

▲到團體五百二十餘個 ▲參加民衆達二十萬

中央社云、本月十一日晚、省都各界假公共體育場、舉行總理誕辰紀念提燈大會、先期由總理誕辰紀念大會籌備處一律籌備一切、並通知各商店懸旗結彩、於每街道要路、則滿紮牌樓、綴以松枝及五色電燈、燈火輝煌、光豔奪目、滿城民衆、扶老攜幼、熙來攘往、途爲之塞、可見民衆對於總理之認識、與夫總理精神之偉大、其感人也至深、茲將大會種種情形、一一紀錄如次、

▲會場布置 會場東西轅門、各紮牌樓一座、綴以松枝花彩、而以東轅門入口爲最燦爛輝煌、牌樓之上、懸黨國旗各一面、迎風飄蕩、颯颯有聲、下爲「總理誕辰紀念大會」八大字、兩旁各懸對聯一副、「紀念總理、毋忘奮鬥精神」「國民革命、是求自由平等」入場之中央爲指揮台、台上亦加以點綴、兩旁懸對聯一副、「實現三民主義、五權憲法」「完成國民革命、世界革命」左右各設演講台一座、再前爲主席台、各台點綴、均極華麗、台上除懸總理遺像及陳設菊花數盆外、並於台前左右懸對聯一副、「自總理誕生而出現三民主義」「由國民革命以達到世界大同」及「紀念總理是推翻帝政創造民國的元勛」十六字、並於各台相聯之空中則滿懸黨國旗花旗及紅綠電燈、軍樂悠揚、旗幟招展、頗極一時之盛、

▲開會情形 先期由籌備處推定中央黨部國民政府軍事委員會江蘇省政府南京市政府全國學生聯合總會南京市商會總工會婦女協會總政治部十一團體爲主席團、中央黨部代表黃光宇爲主席團主席、南京市公安局長孫伯文爲總指揮、中央黨務學校代表張大鏞項東山有副總指揮、國民政府副官長黃惠龍爲遊行總指揮、管務之司儀、時至七時、主席即宣告開會、一時軍樂悠揚、全場肅然、空氣爲之異常緊張、

▲開會秩序 ㈠集合、㈡奏樂、㈢行禮、㈣主席恭讀總理遺囑、㈤主席演詞、㈥點火、㈦遊行、

▲主席演詞 十一月十二日是總理誕生的日子、我們今晚在此舉行熱烈的提燈會、究竟爲的是什麼呢、大家都知道、是紀念總理的人格偉大、總理的意志和事業遠大、同時我們知道總理是爲全民衆謀利益的、所以有紀念和慶祝的必要、但是我們更要知道、我們是在青天白日旗幟底下、來紀念總理慶祝總理、與在軍閥帝國主義旗幟底下的、迥然不同、我們第一所以更不要忘記北方的殘餘軍閥、第二不要忘記新軍閥唐生智、第三不要忘記搗亂的中國共產黨、

▲遊行次序 ㈠軍樂隊、㈡國民政府軍事委員會、㈢籌備會、㈣各級黨部、㈤各機關、㈥各團體(婦女、學、商、工、農)、㈦軍界、㈧軍樂、㈨公安局、㈩警界、⑪市民

▲大會口號 ㈠紀念總理誕辰、㈡紀念總理偉大的人格、㈢紀念總理的先知先覺、㈣紀念總理大無畏精神、㈤紀念總理是推翻帝政創造民國的元勛、㈥紀念總理百折不撓的意志、㈦紀念總理是解放世界弱小民族的導師、㈧紀念總理是世界革命民衆的領袖、㈨紀念總理是世界革命的先驅、㈩紀念總理是中國國民黨的創造者、⑪紀念總理是工農階級的救星、⑫農工商學兵婦女大聯合、⑬繼續總理的革命精神、⑭打倒奉魯殘餘的軍閥張作霖張宗昌、⑮嚴防腐化投機份子、⑯打倒新軍閥唐生智、⑰肅清中國共產黨、⑱完成世界國民革命、⑲擁護中央特別委員會、⑳擁護國民政府、㉑中華民國萬歲、㉒擁護中國國民黨、㉓總理精神不死、

▲遊行路線 國民政府、督署西街、大行宮、花牌樓、門帘橋、昇平橋、珠寶廊、評事街、坊口、黑廊大街、花市街、省政府、東牌樓、夫子廟、市政府、(散)

●國軍四面進逼蚌埠

國民通信社云、昨據蚌埠逃難來滬者云、津浦線國軍分道担任正側各面攻擊後、近日急形進展、正面九十各軍、業由三界石門山等地、進逼臨淮關、該地距蚌埠僅數十里、北路渡淮河、由此北渡、經段莊固鎮、可直逆固鎮、以斷孫傳芳北退之歸路、孫軍守蚌殘軍、近日甚爲恐慌、加以南路國軍、已佔領鮑家灘紅心集、前鋒進逼鳳陽、西路廬橋考城及懷遠一帶、有三十三軍第一路別動隊司令方紹舟、第四路司令畢少瑨、分任前線、均向蚌埠進展、該軍第二師張克瑤部、集中懷遠、第三師岳相各部、駐紮渦陽鳳台一帶、藉以控頸北張敬堯袁家驥于學忠等殘部、使顧蚌首尾不相顧、即分兵攻蚌、另出奇兵由懷遠北進、直取南宿州、以截斷蚌徐交通、並與隴海線馮軍聯成一氣、蚌埠四面受兵、日就危急、近日孫軍在蚌埠車站調集兵車、異常忙碌、日秩序不整、收復蚌埠、即在目前云、

●馮軍戰利品運至開封 派兵赴河北肅清魯軍

開封通訊、今(四日)早消息、石友三軍長及樓虎城軍長、騎兵鄭大章軍長、均已沿渦河山、在歸德以西、獲敵人火車五列、軍械糧秣無算、前在柳河奪獲之魯軍鋼甲車四列、已有一列秦山號運至開封、在南關車站停留、記者今早十時赴車站、見該車正在升火、預備西開、運送糧秣、車上高揭一白布大旗、上書大紅字、「在柳河所獲奉魯軍之鋼甲車第四號」、同時並有俘虜二千餘人、內有俘傷二百餘人、均送傷兵醫院醫治、其十餘名、亦以細繩綁縛、各界觀者甚多、聞下午馮總司令到汴、擬將該俘虜引至省政府門外中民公園內、供人參觀、東路各軍大獲勝利、短時間內、當可會師徐州、隴北路有孫魁元部、(即孫殿英)在滑縣・衛輝・陽武・延津・等縣、時有擾亂、並衛輝附近之車站、拆斷一段、馮玉祥已電令孫連仲總指揮進行攻擊、並抽調鋼甲車一部赴河北助戰、預計鋼甲車一到、以資應用、務於十五日內、將孫魁元部肅清、

●程潛李宗仁由皖赴潯

安慶通信、第六軍軍長程潛、本月七日上午四時許、乘鳳鳴輪抵安慶、省政府主席陳調元與各委員均出城歡迎、程軍長未及入城、旋於十時許解纜上駛、第三路總指揮李宗仁所乘之江裕輪、係七日上午二時由安慶起碇上駛、李程兩氏、均赴九江督師、省政府各委員均在江干歡送、東門外江邊、停有飛機兩架、七日上午十時許、升機飛往上遊、臨去時雙繞皖垣一週、擲下詩傳宣言多張、將編第十一軍劉和鼎軍長所部各師團、業已全部抵皖、第七軍軍長夏威、率師由皇道追擊唐軍、昨已行抵英山、正在向前進中、

●蕪湖軍訊 ▲六軍補充第一團在蕪繳械

▲第六軍補充第一團、本係王普所部之二十七軍兵士所改編、改委六軍十九師司令部參謀處長沈世通爲該團團長後、原駐宣城一帶、而六日團被繳械、中途攜械潛逃者有二十餘人、彙軍長程潛、恐該部將爲後患、特密電第四路總部副官長張季良、於十日在蕪將該團全部繳械、因事前佈置週密、故毫無抵抗、十一日已發給川資遣散出境、

▲軍警合組稽查處、十一日已宣告成立、並於蕪埠四城一天門東門外河南等處、各派兵一連駐防、另組大刀隊晝夜梭巡、公安局感於警力不敷、另招特務警一大隊、

▲三十七軍六團第二營、十一日全部開赴安慶、

▲四十四軍在前方受傷之長官四人、十一日派員護送來蕪、因傷勢頗重、轉送上海療治、

▲新編第十一軍劉和鼎部、共計步兵四團、均已陸續開赴前方、

▲第四路總指揮部駐蕪留守處、以該路前線軍事、進展甚速、在蕪已無設立必要、日內將全移九江、

▲第十七軍各部、西上討唐後、該軍長陳嘉佑、特派員來蕪設立後方留守處、

▲三十七軍砲兵獨立第一營、十日由軍乘恒平泰輪、拖帶民船十餘隻、滿載上駛赴安慶、

▲航界消息、招商局之江順輪、前被唐部在黃石港扣留、現已有被國軍奪回之訊、

●克復江西週年紀念

南昌通信、去年今日(十一月七日)爲國民革命軍攻克南昌、收復全贛之日、南昌民衆、特舉行克復江西週年紀念大會、是日到會機關團體計有百餘、人數則在三萬以上、各機關團體均紮有牌坊懸旗結彩、各商號亦均懸旗慶祝、大會會場設在貢院側公場、主席團黃實恭讀總理遺囑、當報告開會紀念意義、並謂朱總指揮因事在潯、未能親來、奉命代表云云、次黃實報告黨務、又次省黨部代表劉侃元總指揮部政治部主任蕭淑宇、民政廳長楊賡笙、均有演說、大會提案共有六案、全體通過、㈠通電各省一致促開第四次中央全體執監會議、以期統一黨務政務、㈡通電討伐叛黨叛國的新軍閥唐生智、㈢擁護國民革命、繼續努力、完成北伐、㈣繼續打倒帝國主義完成國民革命、㈤請省黨部派員改組民衆團體、實現三民主義、㈥請政府保護工商者之利益、次即高呼口號、出發遊行、是日因恐有不逞之徒、滋生事端、故軍警戒備、極爲嚴密、

●晉軍堅守涿州城 ▲奉軍注意紫荊、龍泉、倒馬、三關

八日北京順天時報載、前日由涿州方面來京者云、奉軍雖於陰曆初七初八兩日、舉行猛烈之涿州攻擊、然終無效、反蒙巨大之損失、初八日之戰、某師長且負傷、初九日中止砲擊、另由城之東北隅家坡向城根一二里之地點、挖掘地道、所需人夫數百名、由房山煤窰工人中雇備之、又另由他方拉夫五六千名、製造多數土袋、運至窰根、以便進行攀城計劃、砲兵司令鄒作華、目下駐紮樂村停車場、涿州之周圍、有奉軍六七萬包圍、晉軍包圍其東南北之三面、西門爲活門、然由一星期以來、奉軍更於西門外四五十里之[illegible]、及八九里之邢各莊駐紮、涿州已在完全包圍之狀態、而晉軍駐在西門外五十里張坊鎮接濟涿州城內之晉軍大部隊、經已退入六渡十渡方面之山中、城內晉軍、約有二千餘人、與一萬餘之居民共起居、晉軍在城中各處設粥廠、供給居民、城內秩序、亦不紊亂、晉軍登城內之兩高塔、觀察城外奉軍之行動、該兩高塔雖遭屢次之攻擊、尙倖未至破毀、城外民居、已被奉軍占領、奉軍兵士之舉動紀律、在該地聲名甚爲不好、卍字會在永樂村設立避民收容所三處、收容難民二千八百以上云、另訊、晉軍自攻涿、嘉爲長城、山地險阻、交通之數、雖有五六、而衝要者、當以娘子紫荊龍泉倒馬四關爲最、紫荊龍泉倒馬三關爲入涿州一帶晉軍之來路、故奉軍甚爲重視、(紫荊關)自易縣西走、逾西陵至上城、再西即紫荊嶺、一路柿與胡桃、濃陰夾道、關城高下臨山、頗形險固、關南門鐫曰「畿南第一雄關」、北門鐫曰[illegible]、河一由南門前至泰寧山接其東、狼牙山列其南、其西南綿亘蜿蜒、邱巒窈窕、皆此山之支脈、北門外拒馬河自西而東、流橫其前、水勢洶湧、緊倚城下、誠天險也、(龍泉關)在阜平西北百里、其西約百二十里爲五台山、爲由保定望都定縣等處通晉之唯一早路、有大道經五台縣定襄而抵太原、相距五百里、北望平型關、約百十里、平型關東行爲繁峙關、又東爲紫荊關、西經代縣至太原、東北經易涿入京師、昔爲京晉交通要道、(倒馬關)在唐縣西北一百五十里、山路險峻、馬爲之倒、因名、有上下二城、清代合居庸紫荊稱內三關、

●粵第二方面軍改編後之實力

▲兵力在一萬人左右 ▲現仍積極進行擴充

中央社駐粵專員通訊、第二方面軍駐防地點、前經廣州軍委分會指定惠潮梅各屬爲該軍防地、現查除繆培南部之十二師、當留駐石圍塘外、餘均已移駐東江、準備開赴潮梅、黃琪翔爲整頓所部起見、特於昨日前往石圍塘檢閱第十二師之三十四五六三團、俟檢閱完竣、然後再往廣九路及惠州一帶檢閱第二十六師許志銳部及第二十五師李漢魂部、以資整頓、當第二方面軍回粵時、原分兩軍、第四軍以黃琪翔任軍長、所屬有十二・二十五兩師、十一軍以朱暉日任軍長、所屬祇有二十六一師、合計共有三師、近奉軍委分會命令、裁去第二方面軍名稱、將第二方面軍之十二・二十五・二十六三師、合併爲一軍、改稱爲第四軍、仍以黃琪翔爲軍長、原日張發奎之總指揮及朱暉日之十一軍長名義、雖未明令取消、但事實上已不存在、據其軍中在編制、有步兵三師、砲兵兩團、獨立團一團、憲兵一營、特務營一營、獨立隊數隊、全部官佐士兵、實數一萬零五百餘人、但槍械則有一萬五六千桿、茲將其改編後營長以上之軍官姓名調查如下、第四軍軍長黃琪翔、副軍長未定、參謀長葉劍英、副官長陳僱英、砲兵第一團團長李恒孝、一營長曹鼎、二營長冉廣武、三營長王淑民、砲兵第二團團長龔學新、一營長陳鐵樵、二營長羅國維、三營長劉士雄、第一獨立團團長龐漢光、團附吳振中、(團附係補充團、尙未委營長)、憲兵營營長薛仰宗、營附馬華、特務營營長王景宋、營附李振東、第十二師師長繆培南、副師長吳奇偉、(繆現請假、由吳奇偉代)參謀長羅榮華、副官長謝毅、第三十四團團長王超、團附林偉儔、一營長蕭韶琴、二營長李漢生、三營長黃志傳、第三十五團團長馬少屏、團附劉祺、一營長李漢烱、二營長陳旗德、三營長杜陳、第三十六團團長李少霖、一營長張德能、二營長鄧鈞、三營長勞伯謙、以上三團、屬十二師、第二十五師師長李漢魂、參謀長辛同革、副官長丁遠乾、第七十三團團長杜道同、一營長徐引、二營長關榮新、三營長楊麗文、第七十四團團長黃世途、團附王寶芬、一營長王漱平、二營長鄧軍佩、三營長林贊寮、第七十五團團長李江、一營長楊宗憲、二營長吳九泉、(三營長尙懸缺)、以上三團、屬二十五師、第二十六師師長許志銳、副師長沈久成、參謀長王會五、副官長伍漢屏、第七十六團團長陳芝馨、一營長鄭子椿、二營長王俊臣、三營長官惠民、第七十七團團長黃新、一營長伍佩第、二營長郭枚濤、三營長鍾瓊、第七十八團團長林祥、一營長潘勵、二營長鄧傑、三營長張成德、以上三團、屬二十六師、此爲第二方面軍改編後之最近調查、但黃軍長琪翔、現仍在積極擴充中、對於廣西之沈鴻英殘部、則已派遣西功渡前往設法收編、並委出黃爲綏靖主任、專任收編沈部之責、至葉賀殘部、則已派委前任葉挺團長某前往招撫、此外如東江之農團軍、自經此次爲葉賀波累後、亦已星散、黃軍長亦已分派幹員、前往招撫、將來編練妥竣、該軍實力、實有足觀也、

●皖省黨部委員被毆續聞 公安局逮捕吳健生

安慶通信、省黨部執行委員李振亞等諸人、抵皖之日、市面上即有所謂皖事革新會反對拒絕等標語、各委員因會址未經讓出、均住瓊林賓館、詎六日晚間九時許、有數十人手執黑漆小旗、擁進瓊林賓館、幸是晚各委員多因事外出、祇有餐館東某等三人、在某號房間、當被多人拖出、亂打一頓、預備拖至省政府請願、不知何故、半途釋放、據說毆辱各委員之約十八人、係有人臨時雇用、滋此一幕、聞各委員現均預備回甯、日日晚間、公安局長昝唯、派該局偵緝隊全部出發、謂奉省政府命令、逮捕吳健生・方仲謀・查德也・胡祝如・黃冰如・孫景西・梁景五・等七人、吳等或係前市黨部委員、或係省市各總工會委員、以及各該會辦事人員、係犯何犯、均無人知、僅捕獲吳健生一人、其餘聞風他避、

●中央商人部致函政府 ▲請飭所屬勿勒銷印花

中央商人部、據該部特派南京市商民協會調查員張警之報告、南京市各商家因市面凋敝、痛苦殊甚、而最近印花稅持額及提高稅率一端、尤有不勝負担之苦、該部爲體郵商艱起見、昨特函致國民政府財政部、請其飭令所屬征收機關、先將印花一項特別設法、對於各商人勿予強制勒銷、仍依照原定稅率徵收、勿再提高、以蘇商困、並訓令南京市商民協會、轉諭各商人、囑其體念時艱、忍一時之痛苦、謀永久之幸福、

●漢口中央票幾成廢紙

漢口通信、鄂省財政金融、夙已枯窘、近益加甚、財政廳所印之小市流通券、業經印成、並發票樣於各處、設局即行發行、但因中央票之不信用、人民頗畏懼紙幣、當局又決暫緩發行、至中央票雖決定以營業稅收回、因該稅初辦、尙未見有成績、故尙停止、市上對於該票、完全不收、惟一班投機家略有收買、大約每現洋一元、可購中央紙十七八元云、

上下千秋

●冬防

雲裳投稿

比年來吾國以國亂未靖。民困日甚。於是盜匪蠭起。舉國騷然。卽素著富庶繁號安謐之江蘇。亦幾成爲盜匪出沒之區矣。今則又臨冬季。若一至嚴寒。則彼無知無業之游民。迫於飢寒之交困。其不相率鋌而爲盜者。亦幾希矣。則吾人處此嚴冬。其尙能熙熙怡怡。作高枕之臥耶。吾蘇人遭此盜匪之迭次搶掠。其所受之痛苦。不可謂非深矣。其所喪之資財。不可謂非鉅矣。吾蘇人於驚弓之餘。痛定思痛。則冬防之計。其豈容稍復遲緩耶。吾人民亦當相率自衛。相率守望。冬防旣周。盜匪雖肆行無忌。其亦無如我何。

國際紀載

●日本研究會動搖

十三日東京電、貴族院之絕對多數黨研究會、因會內之革新運動漸盛、頗形搖動、至昨夕、該會所屬三分侯爵議員九名中、自近衛文麿公始及一條實孝公中御門經恭侯中山輔親侯四條隆愛侯等五人、忽提出脫離研究會之呈請書(東方社)

十三日東京電、向爲歷代內閣一敵國之研究會、於此發生動搖、在政治季節前、該會之行動實堪注意也、(東方社)

十三日東京電、[illegible]研究會之近衛文麿・一條實孝・四條隆愛・廣幡忠隆・中御門經恭・中山輔親等、決定以公侯爵等組織新團體、無所屬俱樂部之鍋島・德川・佐佐木・大隈・細川・久我・池田・木戶・諸侯爵、亦將脫離該俱樂部、加入近衛公之新團體、純無所屬之公侯爵中、亦將有數名加入、在議院中將取得交涉團體資格、所餘無所屬俱樂部、大約將解散、併入茶話會、(電通社)

●赫曾河汽車洞告成

十二日紐約電、赫曾河汽車洞道、爲數十年來工程師所夢想者、今日已實現、此洞有兩道、一出一入、每道長九千二百五十呎、費四千八百萬元、洞內空氣每小時換四十次、每隔數呎、有一警察照料洞之南端、一爲紐進西城、一爲紐約城、今日行成立禮、兩城國旗、由柯立芝從華盛頓以金匙發出電氣展開之、紐約及紐進西州長及各市區代表皆來參觀、查此洞圖樣之設計者、係工程師賀蘭氏、現賀已死、此洞乃命名賀蘭、(路透社)

●鎌倉洞窟發現古物

十三日東京電、鎌倉某洞窟發現頭蓋骨、風傳爲北條高時者、又發現高三尺大理石像、爲一千二百年前物、係來自中國者云、(電通社)

●泛鑿徽章採爲國徽

十二日羅馬電、古羅馬當道所用以表示其權力之泛鑿徽章、上繪棒與斧鉞之圖、意政府現已採爲國徽、故意大利國旗中不久將加入棒斧鉞等物、象爲一束之形、(路透社)

●日本炭坑爆發

▲死四十八……傷二十八人

十三日東京電、爆發之石狩當別炭坑、死四十八、輕傷者廿八人、尙有三十七人、無從救援恐已絕望、爆發原因、大約因吸煙火傳及煤氣故、(電通社)

●福岡市電職員怠工

十三日福岡電、福岡市電職員、提出改善待遇要求、開始怠工、定十二日上午爲好意日、將客欲在何處下車、皆可停車、下午爲不穿鞋日、着日本草履及木屐扣電車十數輛緩緩而行、(電通社)

◉無錫斬決共黨七人

續獲男女嫌疑犯

◎今（十三）日上午十時、各機關團體在縣政府開聯席會議、因探悉共產黨分佈各處、尚欲繼續暴動、並聞有攻擊縣城及刼獄之訊、多數主張將已獲共黨之招認及證據確鑿者、緊急處置、先將七人請縣長立時斬決、下午二時、遂提出王滓民・張杏春・邵杏泉・嚴壽鍔・蔡大炘・夏霖・張子庭等七人、鄉赴南教場斬決、其首級傳令東北鄉出事地點示衆、（無錫十三日下午九時電）

◎今日斬決共黨七名、蔡大炘首級懸掛鄉村、五城門各懸一首級、車站懸一首級、示衆三天、（無錫十三日下午十一時電）

◎公安局派警在北鄉張村地方、獲女子王亞生、年約十七八、身上搜出信函照片、已解公安局、（無錫十三日下午十一時電）

◎今（十三）日公安局派警在南門外跨塘橋耶穌堂對面裁縫店樓上、搜查共黨機關、獲過南根一名、未獲證據、過解公安局訊問、（無錫十三日下午十一時電）

◎城內堵家弄李姓房屋、今日發封、（無錫十三日下午十一時電）

◎水警區長・縣長・公安局長・會銜電呈軍事委員會・省政府・民政廳・及水陸公安管理處・報告一切、今（十三）日已接得民政廳茅廳長復電、令督警嚴剿共黨餘孽、（無錫十三日下午九時電）

◎今（十三）日工兵連仍在東亭鎮、特務營第一連在嚴家橋、鄉間各鎮秩序、已漸見恢復、（無錫十三日下午九時電）

◎公安局宋局長、聞各鄉仍有不穩消息、請師部派兵分赴各鄉要地駐防、如東北鄉之東亭鎮、與常州交界之雪堰橋、與宜興交界之富安鄉、與江陰交界之塘橋、與常熟交界之顧山・嚴家橋・羊尖、均在請求派兵之列、（無錫十三日下午九時電）

◎俞縣長・宋局長・知共黨向常熟江陰逃竄、今日已電致江陰常熟兩縣長、請派隊會剿、（無錫十三日下午九時電）

◉無錫共黨仍在搜捕中

—共黨竄匿軍隊暫駐—

無錫通訊、無錫共產黨、在東北鄉一帶暴動、業經駐錫第十三軍第一師、先後派兵兩連、下鄉搜捕等情、已詳本報、現在共黨已向江陰常熟各地潛逃、被刼各鎮、秩序漸見恢復、惟城廂內外、尚有共黨秘密組織機關、希圖擾亂、茲將研訊獲犯及搜捕等詳情、彙紀如左、

顧山共黨潛逃無蹤

共黨十日在安鎮等地焚掠以後、原有向嚴家橋進攻、實圖復仇之說、嗣以該鎮防範嚴密、且以師部派隊下鄉追擊、於是紛紛退向江陰常熟無錫三縣交界之顧山鎮集合、十一日曾有鄉人確見有五六千之衆、聚集該鎮、翌日、忽盡失所在、故軍隊進抵嚴家橋時、各鎮共黨、早已潛逃無蹤矣、

安鎮富安鄉之警報

昨（十二）日下午四時許、忽有安鎮[illegible]城之專足、齎至縣公安局報告、省黨部特派員蔣乾元、時路過適他往、即由周左泉科長代見、據云、今日（十二）上午、東北鄉安鎮嚴家橋一帶、又有共黨起事之說、並云黨徒所用之口號、爲「殘試」二字、因防患未然、特請兵下鄉等語、周科長詢以此事曾否實現、答稱、若謠言散佈鄉民、夜聚成黨、乾此便利、並無確實現、胡君以爲事體大、即馳至縣政府報告、由俞縣長偕同宋公安局長、親至師部報告、並請派兵下鄉、預爲布置、同時有富安鄉胡塊鄉民、趕至某鄉董處報告、謂富安與武進宜興接壤地方、到有大批共黨、若輩係由周鐵橋方面沿途東侵、蔓延及於該邑、若不設法堵截、必至一發不可收拾等語、某鄉董據報後、當即轉告某市行政局、即告縣當局、設法防範矣、

下鄉軍隊暫駐候令

第一師師部、計共先後派遣兩連、赴鄉追擊、十日上午九時出發之特務營第一連、當日下午抵安鎮、即渡過[illegible]橋、越宿（十一日）又進駐[illegible]橋、沿途並未搜獲共黨、十一日上午出發之工兵第四連、於當日下午十二時抵東亭、下午三時、在南石園迎祠庵、搜查共黨秘密機關、並捕獲蔡培芬等八名、四時在白單山附近、與西倉商團誤會衝突、擊斃商團兩名、俘獲五名、當夜回駐東亭、昨日（十二）奉師部命令、暫駐東亭候令進退、

縣政府公安局開審

—工兵連所獲十三人—

第一師司令部、前日派工兵第四連、赴鄉追剿共黨、當在南石園白單山高田岸等處、先後捕獲嫌疑犯十三名、於昨（十二）日解經師部、轉解縣政府訊究、下午四時、由蔡承業員開庭訊問、茲紀各人供詞如下、

▲蔡培芬—供六十八歲、住五六三圖大浜迎祠巷內、以看風水爲業、近有共黨多人、每於夜間在庵內開秘密會議、此中內容、我實不知情、從知有農民軍、是本年三月間、由周正祥朱鼎寶二人所辦、

▲王金源—四十五歲、高田岸人、以種田爲業、是日在田岸上挖泥、被軍隊捕獲、

▲蔡紀興—四十八歲、高田岸人、種田、是日見軍隊在石園與商團開槍回來、我在田中工作、亦被捕獲、

▲華三保—二十四歲、住小西河、是日由梅村買物、手提竹籃回來、至陳三房地方、遇見華壽根、同被軍隊捕獲、

▲華壽根—二十一歲、住小西河、是日在由襄做生活、遇見華三保、同時被捕、

▲朱阿胖—四十歲、住南石園與朱鼎寶同村、他是入共產黨、日前曾見有三五人、到他家內、我去問消息、他說呼槍的、我並非共產黨人、

▲朱正榮—三十五歲、南石園人、與朱鼎寶不認識、亦不知是否共產黨、

▲朱二梅—五十一歲、南石園人、是日由梅村買菜回家、在路上被軍隊拿獲云云、

▲西倉商團李祖棠、浦世根、蔡福生、蔡蘭生、湯家和、—供因大共黨暴動、西倉商團、全體出防、惟恐實力不敷、由地方人民出資勝派棠二十桌、擬向南延市灘口請派商團、來鎮協防、嗣因灘口商團、未能來鎮、遂於前夜（即出事之上一日）、由分會長宴請全體團員、吃了十桌、尚餘十桌、擬留請縣城下鄉之軍警、當日因悉師部已派兵來鄉、即派本鎮團甲、至南石園一帶、探聽消息、恐以久候不來、又派團長加派武裝團員五名、隨同前往、以防意外、詎行至南石園附近、忽見有身穿短衣、類似農民者五八人、由森林中飛奔而過、經我等高喝止步、仍疾走如故、於是我等開槍示警、不意軍隊一聞槍聲、即折回開槍、以致誤會、當被擊斃團員蔡茂泉・陳十陳玉標、並將我等俘獲、除武裝等語、訊畢、仍分別收押、候續訊核辦、

堵家弄中男女六人

城中推官牌樓下堵家弄內李姓家、前日晚間、今獲四川人張子庭、安徽人華英、丹陽人夏霖等六人、併解縣公安局、當由偵緝課陳課隨、開庭審訊、茲錄六人供詞如下、

▲張郭氏—供揚州人、年二十一歲、名菊[illegible]、在堵家弄張少卿家爲傭、已一年餘、與李湘臣所居之閣樓、係隔一家、李湘臣前業米行、與夏霖孫任先張子庭華英李祖臣等、常在閣樓上開秘密會議、每次約八九人、因彼等前在新世界散發傳單、經人緝捕、皆匿居該閣樓上、並囑我等不可聲張、張子庭常居在該樓上、華英夏霖二人亦常來去、此二人皆爲共產黨、尚有機關一處、在口口鄉下、有黨徒六七人、今日係彼等集會、故人均到、在二三日前、曾見彼等將印刷品傳單藏行[illegible]、李祖臣即李湘臣之弟、前在衣莊爲夥、曾在外散發傳單、所供是實、

▲孫任先—供無錫人、年廿二歲、住新市橋、任報館職務、與李湘臣爲友、該處（即閣樓上）曾去過兩次、今日與夏霖同去、已有二人先在樓上、不知彼等是否爲共產黨徒、在被搜出之信件、係從報館中得來、李湘臣家、不知與共黨機關、

▲李琪臣—供無錫人、年十八歲、前在衣莊執業、去年停歇、現在無事寄居叔處、李湘臣係屬我兄、在革軍來錫時入黨、曾在市黨部任書寫職務、華英等二人常至該樓、與兄面晤、夏霖係兄之友、甫從上海來錫、見李湘臣已赴上海、近數日內、我則未往叔處、

▲夏霖—供丹陽人、年二十二歲、現充小學教員、今日從上海來錫、在最近期內、曾來錫二次、前由人[illegible]湘臣處[illegible]（即閣樓上）[illegible]見、所供是實、

▲華英—供安徽人、年二十八歲、今日下午、在車站前遇張子庭、偕同至李湘臣家閣樓上、但與李湘臣未會面、所供是實、

▲張子庭—供四川人、年二十二歲、現住南京、前星期即來錫謀事、與華英在南京相識、今日至火車站與伊會面、即偕同至李湘臣家、所供是實、

—繼續搜捕及請保釋—

高輔臣吳雨三解訊

縣公安局昨日（十三）下午、據人報告、三下塘早探弄高鳳華、有共黨嫌疑、並於其家中組織秘密機關等情形、宋局長特派警察教練員楊程子、會同總工會派員、暨公安第一分局高分局長派警、前往華探弄二號高鳳華家中搜查、起出共黨證物多件、惟高鳳華本人不在家中、詢諸其叔高輔臣及同居吳雨三、因將高輔臣及同居吳雨三二人、連同證物、先行解局、押候訊究、

吳士良因嫌疑被捕

商人吳士良、因有共產嫌疑、昨（十二）由縣公安局出票拘傳、午後、吳士良欲參預總商會議、在會場被捕、解入公安局、由[illegible]市黨部索取入黨券、訊無確供、諭令暫押、查明核辦、

朱叔英安友蘭解城

北下鄉四三七圖白單山附近呂家巷鄉民呂實官、有子二人、長名朱叔英、次名安友蘭、此次朱自梅村赴岳家、路過陳三房、前遇十三軍第一師工兵連由城下鄉、以致被捕、安友蘭則因其妻歸寧未返、前往領導、行至白丹山麓、被下鄉軍隊認爲共產黨、捕入營中、昨已與其他諸人、併解來城、歸案訊究、

查緝北鄉有名首領

茲據傳說、共黨首領城鄉各地、不在少數、昨晚公安局又派[illegible]察隊副隊長嚴伯寅、前往北鄉搜查有名首領[illegible]某、未識能否弋獲也、

請保袁阿棠等三名

縣公安局、昨接縣黨部組織部長吳天池函請省釋共黨嫌疑犯袁阿棠任阿大兩名、函云、據開原鄉指導員報告、該區棠巷被拘之袁阿棠任阿大口解局、茲由該鎮錢竹匠陳名蓋章、請求轉保前來、派員調查、據覆袁係茶室主、任係店夥、平日安分、並無共黨行爲、應請准予釋放云云、又許德太蔣義成合茂新昌廣順典等銅錫器店聯名公呈略云、商店等對於吳炳根所開之銅匠店、平日亦各[illegible]、伏思鈞座[illegible]、此次被人誣拘、不僅爲本人莫明其妙、且商店亦各驚惶萬分、竊以犯罪者重證據、將被人誣指訊無關係之吳炳根交保省釋、商店等均願担保、並可隨傳隨到、

省黨部詢陳掄魁案

江蘇省黨部、前據本邑縣黨部呈報、無錫縣公安局長宋將指導員陳掄魁逮捕羈押一案、昨特電縣徹查、當經俞縣長據實電復、抄錄原電如下、（省黨部來電）無錫縣長覽、據[illegible]縣黨部居克強等虞代電稱、公安局長宋擅將懦下區指導員陳掄魁逮捕羈押等情、仰即查明眞象、具複核奪、江蘇省黨部印（俞縣長去電）南京省黨部鈞鑒、眞電奉悉、查陳掄魁已由公安局長親訊、並無共黨嫌疑、早經回復自由矣、無錫縣長俞復叩文印、又省黨部以迭據無錫縣黨部呈報共黨組織情形、特派青年部組織委員邑人蔣乾元及沈全濤來錫調查、蔣沈業已抵錫、

—軍團誤會後之剖白—

前日（十一）西倉商團、聞下鄉剿辦共黨之軍隊、已抵南石園、即由支隊長周麟、率領團員、上前迎接、備充嚮導、不料行至中途、適發現共黨、當即開放數槍、致軍隊方發生誤會、開槍擊斃團員蔡怡泉・陳玉標二人、並爲軍隊拘去團員五名、昨日（十二）商團公會據西倉商團分會長蔡[illegible]報告後、當即轉呈師部、請求准予省釋、而支隊長周麟、督察長蔡鴻鈞、亦具呈公安局、請爲轉呈師部省釋、茲分錄原呈如下、

商團公會呈文

（上略）據西倉商團分會會長蔡[illegible]呈稱、竊爲誤會被拘、懇請省釋事、竊北下鄉南石園地方、自九號晚發生共黨焚刼殺掠、嗣下陳四房等處、敝鎮以密邇該處、深恐波及、即由敝團嚴爲戒備、昨日得師部撥派隊伍到南石園剿辦之訊、即由隊長率領團員、上前迎接、作爲嚮導、不料行至中途、發現共黨蹤跡、團員爲警戒起見、發槍數響、而同時前方剿捕隊伍、開槍迎擊、共黨四竄、致誤傷團員蔡怡泉一名、巡巡隊陳玉標一名、又誤拘團員湯嘉禾蔡福生蔡蘭生李祖棠浦小根等五名、並誣諂毛瑟槍四支、盒子槍一枝、查湯嘉禾等皆係敝會團員、並無其他嫌疑、敝會長素所深悉、今遭誣拘、敢以身家性命作保、爲特呈請鈞會、轉呈師部、准予省釋、並將槍枝發還、以資捍衛、敬乞鑒核施行等情、據此、理合具文呈請鈞部察核、准予省釋、實爲公便、

周麟等之呈文

竊於本月九日、東北鄉一帶發生共黨暴動焚殺情事、一面呈報官廳、請兵剿捕、一面召集商團、嚴爲戒備、至十一日下午、得悉師部派兵到鄉、敝團即整飭隊伍、預備歡迎、并充嚮導、詎意派出之步哨蔡怡泉陳玉標二名、行至南石園時、方知師部隊伍、業經折回、該步哨等不敢遠離、正擬返團報告、而近處樹林之內、忽然發見共黨蹤跡、該步哨等爲自衛之計、隨即開槍示警、而折回之軍隊、及後方之商團、因此發生誤會、又因時際薄暮、不及剖白、致將蔡怡泉陳玉標二名、當場擊斃、並被拘捕團員湯嘉禾蔡福生蔡蘭生李祖棠浦水根等五名、又被繳毛瑟槍四支、盒子槍一支、竊思無錫商團、純係各商家出資組織、團員全屬士農、且多殷實店東、素以保衛地方、維持商市爲職志、斷非無產階級之共黨徒所能誘惑、茲因共黨暴動、防衛地方起見、祇以未請軍隊規則、以致發生誤會、演此慘劇、而現奉拘押之團員五人、實屬心跡光明、並無嫌疑、除請求公會[illegible]呈外、合再據實詳呈、百口具保、請求矜憐無辜、轉呈師部、准恩省釋、生死肉骨、存沒感戴、並請將被繳槍枝、一律發還、以資保衛、實爲公便、

陳玉標之略歷

當場誤斃之游巡隊陳玉標、係徐州人、去年冬防、西倉商團舉辦游巡隊、玉標充該隊隊士、旋因冬防已過、該隊解散、陳遂去職、近贅於東門外某姓爲婿、新婚甫及匝月、爲人極勇敢、此次游巡隊重行組織、陳玉標即補入該隊、距出事之日、不過兩日、

◉蘇州逮捕趙介文等

東橋鄉發現共黨布告

◎蘇州市公安局奉水陸公安管理處令、今日下午一時、派警逮捕市黨部工人部長趙介文、（黨員）怡然亦被捕、均已解甯、（蘇州十三日下午十一時電）

◎離蘇三十里東橋鄉地方、發現共黨布告、稱爲農民革命軍、煽動農民抗租、打倒田主土豪劣紳、公安局長親自下鄉查拿、（蘇州十三日下午十二時電）

◎市公安局布告、戒嚴期內、不准燃放鞭砲、（蘇州十三日下午十二時電）

◎路局奉令、常蘇間行車每小時不得過十五公里、（蘇州十三日下午十二時電）

◎公安局與保安隊、派隊防護鐵路、東至唯亭、西至望亭、每橋樑駐守兩人、（蘇州十三日下午十一時電）

◎商團警察合組飛行隊、加緊巡邏、（蘇州十三日下午十一時電）

◉海門擊斃槍決共黨

◎海門縣共產黨、以抗租煽惑農民暴動、縣署派警鎮壓不服、反刀傷巡士、當場擊斃共黨三名、擒獲首領沈慧農、及從犯八人、沈已訊明槍決、嚴震在逃、張言强等待決、現地方已安、（海門十二日下午八時電）

◉杭州嚴密防範共黨

杭州自據探報、共產黨將於本星期內暴動後、軍警戒備甚嚴、共產黨無隙可乘、始不敢逞、現已逾期、雖無形減嚴、而地方秩序、則安謐如常、茲將各方消息、略記如下、㈠省黨部除密派幹員、在本市偵查共產黨之行蹤外、對於捕獲共產份子、與省政府協同辦理、以昭愼重、㈡省黨部職員三名、因被人告發有共產嫌疑、亦遭軍警當局拘押、現已訊明保釋、㈢省政府軍事廳長蔣伯誠、通飭全省軍警機關、嚴密警戒共產份子、一面令駐杭獨立第四師、及五十八團[illegible]公安局、會派巡查隊徹夜查街、十二時後不准通行、軍警人員、因公出外、亦須特別口令及符號、省政府各廳人員、非有正式證章、不准自由出入、以昭愼重、㈣公安局連日在四關派有步哨、以資警衛、今日（十三）已撤除、晚間查街隊及[illegible]偵探督察員稽查林督察長及各區署長、均須自查街、尤通夜工作、不辭勞瘁、㈤虎林絲織公司、因有共產黨煽動、連日由軍警捕去男女工人嫌疑犯多名、在城站聽候特種刑事特別臨時法庭審辦、㈥軍警當局、在城站商務管理局、金芝麻巷電報局、派員檢查郵電、㈦十二日下午六時、拱辰區閘口捕獲有形似農民者七名、由武裝兵士押解下車、赴公安局審去、聞係由拱埠擊斃之共產嫌疑犯、㈧軍警當局、近日接有匿名函件、告發共產黨、爲慎重起見、分別偵查屬實、以期毋枉毋縱、

◉嘉興被捕諸人解省

嘉興縣黨部、於前日會同駐禾第二團軍隊、在本城捕獲共產嫌疑者陸初旦等十餘人、羈押縣署、已誌本報、茲悉被捕人中、女子譚姜克、確於十一日解省、其陸初旦等十二人、則於今日（十三）上午、由軍士一排、押解乘四號車解省、除陸初旦外、其餘十一人、均反縛上車、

◉紹興拘捕共黨續聞

紹興此次搜捕共黨、開名單有五十八人、現僅獲九人、其中二女子、其一爲王紀才（即王世棠）之妻、其一爲前縣黨部常務委員何步雲之妻、何已事前遠匿、在其家中搜獲信件書籍最多、又紹興印刷局被捕者一人、名金錫照、係機器房工人、非排字者、聞係代轉王紀才信件、致一併被拘、現各人發交警局收押、

◉日本急謀滿蒙築路權

五大鐵路敷設計劃

預算經費一億二千萬

（鮑振青）

日本田中內閣之對滿蒙政策、正在進行之際、忽遭東省人士反對、致受頓挫、但田中之計劃、仍未因此而中止也、乘此東方軍事緊迫之際、日本既定政策、亦急急進行、茲據外交界傳出消息、特爲國人告、

日本提出之滿蒙交涉問題、第一步辦法、急待解決者租借地永久權、治外法權、鐵道問題、帽兒山領事分館設立、盛京時報啟封諸問題、

其中成爲最大懸案者、則鐵道敷設是也、蓋鐵道一成、同時其他問題、亦可迎刃而解、至於日本之對於鐵道敷設根本方針、大別分二項、

一與中日滿蒙密約第二條及滿蒙四鐵道協約有違反之打通線（一百六十四哩）吉海線（一百八哩）兩新路、中國方面、不顧日本抗議、自行建築完竣、此際雖無法可施反對、但須與中國訂一種特殊互惠條約、

二開發北滿富源、建築滿鐵與北之鐵路、

三敷設吉會鐵道、急須實現、

右列三大計劃實現後、然後提議滿蒙五大鐵道敷設問題、所謂五大鐵道如左、

㈠吉會路、由敦化過滿鮮境界至圖們江、（長一百四十哩）

㈡長大路、由長春經扶餘至大賚、（長一百三十一哩）

㈢吉五路、吉林至五常、（長一百五十哩）

㈣洮索路、洮南至索倫、（長一百四十哩）

㈤延海路、延吉經由滿鐵路東部線之海林、（長一百六十二哩）

以上五鐵道、合計長七百二十三英哩、其所需敷設費預算每線如左、（日金開計算）

長大線	一千五百八十萬
吉五線	一千二百六十萬
洮索線	二千一百萬
吉會線	二千五百二十萬
延海線	二千九百十六萬

總計需敷設費及設車輛費、計一億二千萬日金、至於此項鉅款、滿鐵會社擬在歐美募債、但一般國內資本家、則主張以國內資本充之、究竟日本當局採何主張、須俟來月閣議方能決定、據某日本專門家對記者曰、五鐵路成後、不出五年、投資額可即收回云云、蓋五線所經地方、地上土中、富源實不可勝計也、

◉美麗少婦被姦殺

兇手大學畢業生

（鮑振青）

由神戶向東、搭阪神電車、約四十分鐘、村之居民、大抵經商大阪、男子朝出晚歸、或因公忙則留在大阪過宿、村之居民大抵組織小家庭、青年夫婦外、間或蓄婢一人、村中人大都受過相當教育、故均和藹可親、絕少爭執、村之北、有平屋一所、庭園花木、佈置殊精、主人名花川弘三（廿七歲）、畢業於東京明治大學、現任職於大阪西區南洲商會、其妻千里、二十一歲、兩人締婚於今年初夏、千里原籍廣島、其父係有名之醫師、家中頗有積蓄、千里去歲畢業於尾道高等女學校、性嫺淑、美丰姿、爲村中有數之佳麗、與花川結婚後、即遷居於今津村、月之一日、花川因宿店中未回、二日朝、鄰人以日上三竿、而千里尚未出、知必有異、即由窗外窺之、則大驚失色、蓋見千里一絲不掛、倒臥於客廳之中、器物衣服凌亂、知必爲人暗殺、遂往報警、於是西宮警察署長及刑事數名、即乘汽車馳至檢驗、未幾、神戶地方檢察廳之檢事亦到、檢得千里頭髮散亂而微濕、一絲不掛、身無傷痕、祇頸間一皮帶、驗其下體、始知先受汚辱、然後絞殺者、此外衣箱等均開、大門亦未閉、廚房菜肴雜備、但未調理、斷定係白日爲人凌辱殺害、但宅內兇手痕跡未見、指紋亦不清楚、況千里夫婦、遷來未久、家內情形、外人鮮知、更不至有仇人、於是一場公案、茫無頭緒、警察當局、偵緝無從、豈知三日朝、花川起後、獨坐於火盆之側、對壁上所懸之嬌妻遺影凝視、悲分傷悼之際、忽見火盆灰中、有碎紙一堆、拾起合之、則大阪北區西掘川法富館之收據也、上有鹽田二字紅印、花川於是恍然、蓋鹽田者、即昔日之同學、且係同鄉之鹽田秀雄、當即將碎紙片、交至警署、署長即派人赴大阪神田印刷所、將鹽田秀雄拘去、經西宮警察司法當局嚴訊、鹽田當供稱、余（鹽田）與花川係明治大學同窗、且係同鄉、大正十三年畢業後、以嗜好電影、遂投入大阪帝國影片公司爲演員、十四年、辭職回故鄉岡山、任岡山市立商業學校教師、十五年、赴今治市爲布商經紀、今春始來大阪、在神田印刷所、十月初旬、偶同學花川、就職於南洲商會、從此往來甚密、花川亦曾邀余到其家中遊玩、且請其妻千里亦同來、寓今津村內等語、月之一日上午十一時左右、余候花川弘三不在家時、直赴今津花川寓所、一見千里、以美貌著稱之千里動靜、一入門內、見伊方躬身庭園中、脫去上衣洗髮、一種肉體美、令人顚倒、余情不自禁、遂不顧一切、抱住接吻、此時千里毫不抵抗、余遂抱至客廳內汚之、事後頗覺乖太冒昧、恐發生問題、遂以皮帶勒其頸、後余之罪狀、無人告發、遂安然回大阪、安知千里之寃魂、竟纏余體、致爲警察拘捕、余自知罪無可逭、夫復何言……、

兵庫縣刑事課、以千里之死狀、與今年八月二十三日下午、神戶市山本通三丁目松蔭女學校五年生石床勢子（十八歲）之被人絞殺情狀頗似、而兇手至今尚未破獲、或者係出於同一人所爲、故正極力藉此機會、偵察鹽田、是否與前案有關、（十一月四日）

◼凌霄漢閣談劇

▲鳳戲龍

遊龍戲鳳是舊戲劇名中最漂亮的●以予所觀之龍戲鳳、有許多可以改名爲鳳戲龍●朱壽（掃劇中之正德皇帝●明史上自封爲太師鎮國公的那個大昏君●）是男子又是丘八式打扮●李鳳姐是個貧女，是幼稚女孩，是鄉下人，如何算是鳳戲龍呢？當就是要演戲人的程度，與夫配搭之是否適當了●

㈠飾扮者是過於老氣，把朱壽的氣焰蓋過去了，即爲鳳戲龍●以今日之田桂鳳，侯俊山，與任何鬚生配演，都要鬧成鳳戲龍●

㈡飾扮者是一臉蕩氣，一出台就先帶着要調戲正德的樣兒，則爲鳳戲龍●例如今之小翠花，外號叫做「謀害親夫」，爲他一派冶蕩老辣帶出一副「謀害親夫」的面目也●雖讓而近唐，然殊覺切當●是以雖鈴計，坐樓殺惜，均饒特色●即以戲鳳而論，其身段蹻工之純熟穩練，亦有特長，未可一筆抹煞●

第三還要問演朱壽的那個生角是否合局●例如譚小培臉上無戲，一副老實忠厚的面孔，決不像調戲良家婦女的昏君皇帝，則無論如何，總不像是戲鳳而像是鳳戲龍●又如荀慧生演鳳姐，本是最合宜分際的●而近在開明演此，以楊寶忠去正德，身矮年幼，舉動幼稚，就顯得鳳姐老氣多了●所以演戲不問名角不名角，更先勿問老角不老角，總要配搭合宜●否則往往把戲中人弄成由Active而變爲Passive之模樣，看來總不相稱●

▲尚有國內記載轉入第二張第七版

時報新光

第一百五十一期
十八年十二月十四日

小朋友　孫君家庭實況　孫俊蓮攝

二君子　北京女子師範大學國文系畢業生朱學靜「左」陳定秀「右」二女士在校時有君子之目　張有德攝

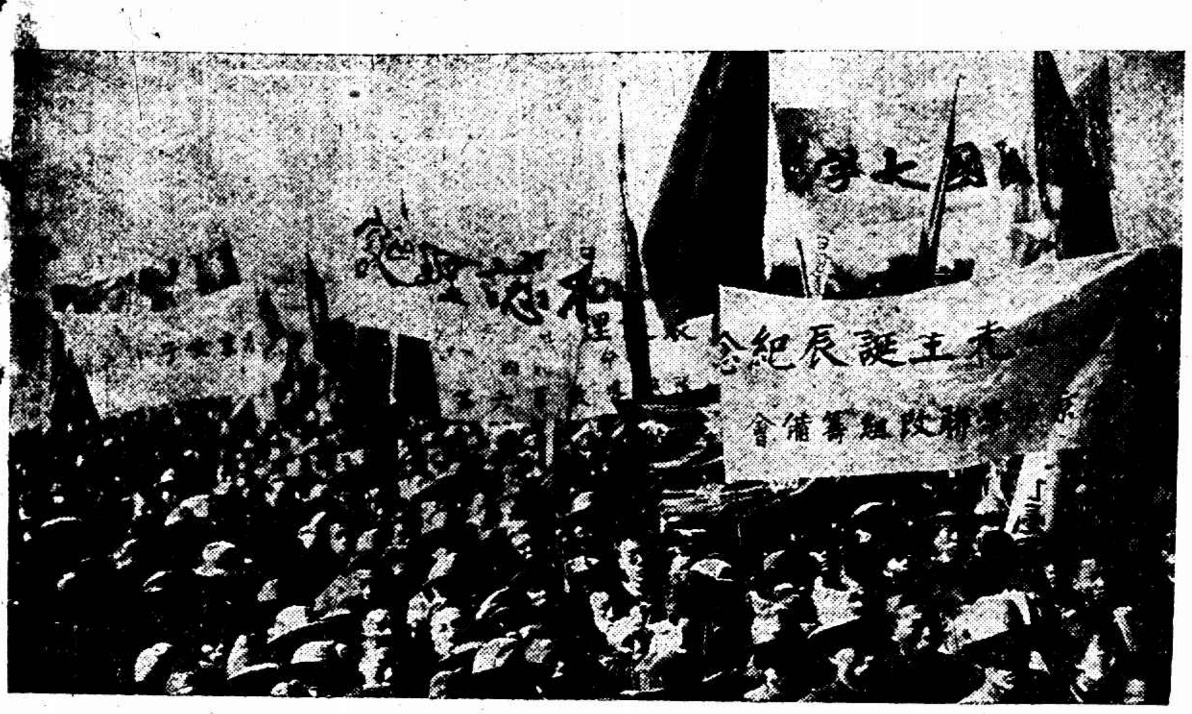

南京民衆慶祝總理誕辰　參看國內記載　南京中華照館攝

寧波民衆討唐大會　錢禹輿攝

嶺南兩級學校學生表演秋蕭舞　唐偉攝

樂華足球隊之四健將「自右至左」李惠堂周賢言戴麟經陳鎮和均曾於今春代表中華隊赴澳洲比賽極有聲譽昨日樂華戰勝工程隊李周戴三君亦與焉　參看教育記載　張有德攝

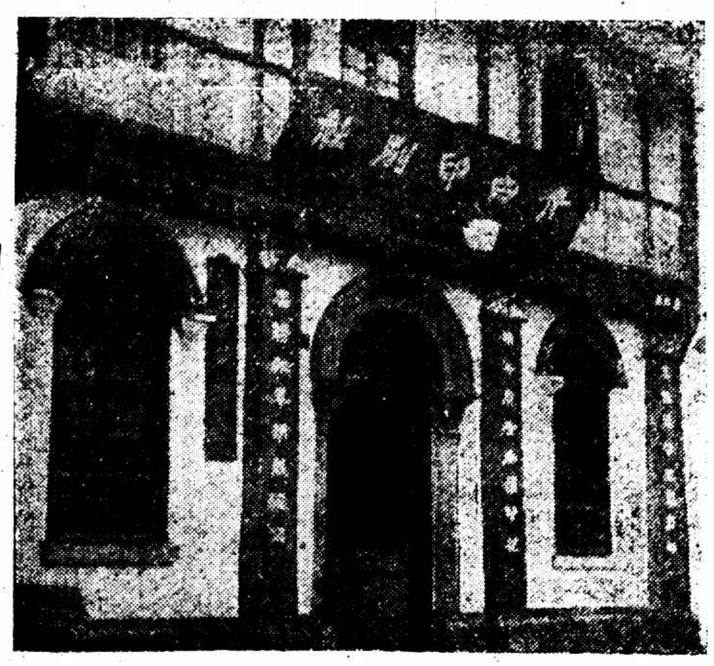

杭州青白印刷社　該社今夏新創資本二萬元爲杭州三大印刷所之一本月六日因印刷反動文件案被公安局查封　屠哲隱攝

嶺南兩級學校學生表演「月暉之夜」　唐偉攝

第一交通大學足球隊甲組全體　該隊前日戰勝持志大學　參看昨日教育記載

杭州青白印刷社營業主任吳雪帆　吳於查封前一日下午被公安局拘去　屠哲隱攝

時報新光小廣告每日每字二分

皇后鞋室
南京路東青蓮花園
大減價三十天
大贈品皇后霜

馬
英租界二馬路望平街口
馬敦和
精製緞帽絨帽

註冊商標
陳
法租界吉祥街
老陳大一帽莊
特製緞帽絨帽

浙江路小花園
有利汽車公司
電話四九一〇
特別轎車
日夜出租

英租界大馬路郵政局斜對門
上海時計鐘表行
新到愛而近珍瓏手表

英租界大馬路
史惟記鐘表行
四百九十一號
聘請超等技師專修各國鐘表

勒吐精老牌代乳粉

以之哺孩
無異母乳

上海記載

◉中央謀統一商人組織

▲徵求各商團意見

市商人部昨分函商民協會、總商會、縣商會、閘北商會、各路商總會等各商業團體、及各區黨部商人部云、敬啓者、案奉中央商人部通告內開、爲通告事、查舊有商會組織不良、失却領導商人之地位、現在各地商人咸自動組織商民協會以爲替代、且以職權問題、尤多衝突、自應即速改善、以適應商人之需要、本部擬於第三次全國代表大會時、提出議案、請求撤消全國舊商會、以商民協會爲領導之機關、以集中商人力量、而便統一指揮、惟於未改善之初、先當徵求各地商人之意見、以謀改善之道、爲此通告各省商人部商民協會、仰即轉告所屬各商人團體、對於改善商會之處有何意見、可陳述來部、以爲採擇、而爲將來施行之根、仰即通告各商人一體知悉、共抒己見以收集思廣益之效爲要等因、奉此、查商人統一組織爲不可變更之原則、尤爲防止列強經濟侵略之要圖、惟如何改革、方無窒礙、應由各商人團體提出意見、以便彙呈、

◉續發二五庫券條例修正兩條

國民政府財政部第三十號通告云、爲通告事、查本部續發江海關二五附稅國庫券二千四百萬元、業將簡章條例登報通告、惟該項庫券條例第八第九兩條、現經本部加以修正、呈奉國民政府第十二次委員會決議通過在案、除分行各經募機關外、合亟通告、俾衆周知、附修正國民政府財政部續發江海關二五附稅國庫券條例第八第九條、（第八條）本庫券於發行時預付利息二個月、自十七年一月份起、至十八年十二月底止、每月付息一次、十九年一月份起、按月平均付還本銀二十四份之一、及其利息、至二十年十二月底止、本息全數還清、（第九條）本庫券在發行之日起、至十八年十二月份止、應付息銀、以江海關二五附稅之奢侈稅之全部、及江蘇郵包稅、每月撥足十六萬八千元、撥交保管委員會作爲付息基金、如奢侈稅足敷息金時、郵包稅即行止發、自十九年一月份起、以二五附稅全部收入、作爲本息基金、至全部清償爲止、由國民政府財政部分別命令各徵收機關遵照辦理、

◉蔣介石謂汪精衛將來滬

蔣介石抵滬後之言動屢誌本報、昨對記者表示、前方軍事甚利、北伐方面、何總指揮已抵明光、一二日間可到蚌埠、又接軍事委員會報告、唐生智確已下野、故西征已不成問題、記者當詢以汪精衛到滬有期否、（蔣答）已接汪電、不久可來、余對第四次執監會議並無主張、總須俟各執監委員抵滬後共同商酌、故現尚無具體辦法、又謂外傳余將有宣言發表、實則余現在所欲言者已載各報談話、實無發宣言之必要、

◉雲南胡張代表到此

雲南胡若愚張汝驥兩軍代表賣子進、昨乘法輪抵滬、寓大東酒店、聞所負使命、爲與軍委會接洽雲南出兵討伐唐生智問題、並代表胡委員出席軍事委員會云、

◉偷偷掩掩的渤海艦

昨日又被吳淞炮台發見

渤海艦隊之海圻巡洋艦前已數次跡襲吳淞口、均被擊退、月前本埠又盛傳該艦復行南下、海軍總司令部及吳淞炮台聞訊後、當即下令水陸戒嚴、但十餘日來毫無蹤跡、昨日上午八時、該艦乘大霧之際鼓輪向吳淞砲台疾進、迨駛至吳淞口外第三浮筒時、被海軍龍王廟砲台守兵用瞭遠鏡察覺、立即對準海圻發砲轟擊、一面用無線電向吳淞砲台及高昌廟海軍總司令部報警、而海圻見龍王廟砲台已先發砲、乃不敢輕進、並轉輪後退、亦發出八寸徑大砲向砲台攻擊、但均未命中、龍王廟砲台海軍副官夏乃鼎下令守兵奮力拒戰、計發出十二生大砲十餘響、及七生半砲八九響、雙方相持自八時十分至九時左右、海圻勢孤、且恐應瑞海容來攻、遂於九時許急向口外逃去、

又海軍總司令部得報、即由總參謀長李景曦令飛機師陳神護駕水上飛機駛往口外探查、海軍第一艦隊司令陳季良及魚雷游擊司令曾以鼎昨日均因公在滬、亦令豫章魚雷驅逐艦駛往助戰、但到時海圻已遠遁、後豫章復開赴口外探索、亦無敵艦蹤跡、當時駐泊浦江之楚謙永安拱辰建安建威等艦均奉令戒嚴、

◉電桿木上怪字……南市嚴防

吳淞鎮上昨晚特別戒嚴、七時後禁止行人、燈火亦由軍警通知早熄、以防敵方或有飛機襲擊、

前晚十二時許、淞滬衛戍司令部稽查處派隊在南市城廂一帶巡查時、見電杆木上有刀刻「十二暴動」四字、或用粉筆書寫、遂用電話知照、市公安局及市區保衛團總部、加緊防範、至天明始罷、

◉滬杭路上防範嚴密

滬杭鐵路各大站均已駐軍保護、日來各次客車駛經松江星明橋嘉興杭州等站、並由駐軍上車、向旅客盤詰、遇有可疑者即予扣留、故各次客車到達時間、不免延遲、

◉滬甯夜車速率再減

昨日上午三時半、滬甯路南翔黃渡間第十公里第九號橋東首有人竊去狗頭釘三只、螺絲夾板二只、幸有查路小工巡至該處、立時察覺、即報告工頭派人修理、一面通告隣站飭各司機注意、至五時半修竣、客車無多耽誤、路局因此已通告各站、嗣後於下午六時後至上午六時前各車行駛速率、每小時不得過十五公里、（原定二十四公里）以示愼重、

◉呈請減租之部令

特別市房客總聯合會、前因農工商各團體、及該會各分會、紛函建議、復興減租運動、並願意減租提成助餉、以盡國民天職各節、具呈財政部、請予核奪、昨奉財部批示云、「具呈人、上海特別市房客總聯合會、常務委員姜俠魂一件、呈請減租助餉、懇祈核准由、呈悉、所陳理由、暨助餉辦法均有可取、惟請減房租現額半數、及以減租之半數助餉等情、是否適當、應候令飭上海特別籌餉局核議辦理」該總會當即分徵各區分會意見、預備積極進行、

◉農工商局昨日招待各界茶話

農工商局潘局長、昨日下午三時、借座總商會開茶話會、邀集黨部代表暨工商界報界談話、到百餘人、首由潘局長起立致詞、略謂、鄙局爲上海全市農工商界服務、對於實行總理民生主義、改良衣食住行、願努力從振興實業入手、計劃草案、應待修正之處尚多、希望工商界盡量指教、四個月間之工作、雖無成績可言、但敝局同人一本良心、盡力做去、有誤謬之處、亦切望指正、今日邀請諸君來此、即爲敝局以後辦理工商業調查統計、及改良商場習慣等等、極願獲工商界之贊助、俾一切事業、得以銷除誤解、順利進行云云、次由馮科長柳堂報告該局商業行政、除關於商業、公司註册等項、有所申述外、並謂該工商界與政府徹底合作起見、現正擬具工商業調查委員會章程、一俟市長核准、便可施行、將來希望工商界關於商業調查方面、予以極大助力、俾得規捱計劃云、次徐科長佩璜報告勞資調解問題、工會之登記、及工人工資生活標準等進行調查之重要、希望工商界充分向各方解釋、盡力予以援助、並說明國貨證明書之功用、工業品陳列室之效果、工業諮詢處設置之本意等、嗣商界代表馮少山君、對於勞資調節會、取締押當重利、整頓國貨製糖公司、收爲國有或市有、救濟華商煙廠、編訂商業法、及整頓商業機關等事、均有極懇切之演說、復次爲工農部主任周志遠•工統會代表袁正道•希望農工商局、根據事實、多頒布單行法規、以爲解決之標準、後復由潘局長答謝詞、至六時賓主始盡歡而散、

◉臨時法院推舉代長問題

上海臨時法院更換院長問題、前任盧興原迄未去職、新任鄭毓秀接事無期、於是外間紛傳繼任院長人物、而皆未成事實、茲聞國民政府因該法院院長一職事繁責重、未便久懸、故令由蘇省政府轉令該法院推事中擇資深推事暫行代理、據聞該法院各推事中以上訴院民庭庭長胡詒穀資格最深、頗有希望、

◉亞洲民族會議又揭一幕

▲石瑛復冷欣函

冷欣同志台鑒、日昨在京展誦手示、辛爲佩慰、亞細亞民族大同盟此次在滬開會、弟以廠務忙碌、對於一切籌備事宜、從未與聞、迨十一月三日滬上各報載有關於亞細亞民族會議新聞一則、謂該會擬于四日開秘密委員會、審議各項議案、內有「中央銀行設立問題」及「中央鐵路敷設問題」兩大懸案、並已推定弟爲主席委員云云、弟以中央銀行及鐵路兩問題、爲日本帝國主義對於我國之一種經濟侵略政策、比致函黃君攻素竭力反對、並主張驅逐提議之野心家、以免失却原來組織亞細亞民族大同盟之本意、所有主席委員職務亦已謝絕、該函曾載十一月四日滬上各報、諒邀察及、該會當派人前來向弟解釋一切、並謂鐵路銀行兩問題亦已打消、弟意亞細亞各弱小民族如能切實聯合、共謀解放、並無野心家混入會內、肆意操縱、則該會議尚有舉行之價值、故四日在半淞園開預備會議、曾被邀出席一次、當場提出議案五項、關於第三項停止侵略滿蒙議案、日代表多所反對、弟與之抗辯達一小時之久、仍無結果、弟憤慨萬分、比聲明非得日本代表明白答復願通過停止侵略滿蒙之議案以後、不再開會、次日早弟即乘車晉京、以後會務如何進行、迄未與聞、該會對弟亦無報告、至弟目前晉京之職務、完全爲商洽兵工廠內部問題、與亞細亞民族會毫無關係、總之、弟以爲亞細亞各弱小民族實有聯合之必要、但日本人大多數方醉心於侵略主義、是否可以邀請入會、尚須切實考慮、日本此次出席之代表、是否暗中受田中諸人之指使、弟不得而知、惟所發各種言論、不無令人可疑、十一月九日民國日報陳君德徵社論、稱亞細亞民族會議決議結果、將中國提案中關於滿蒙侵略一段改爲「因日本之對華政策有傷中國之感情、此種日本對滿蒙政策務須加以改革、日本亦承認之」此種掩耳盜鈴之論調、足徵日本代表毫無誠意、弟以爲該大同盟縱不從此解散、亦應切實改組、至傳聞此次選弟爲聯盟理事或其他職員、事前既未得弟同意、事後亦無通知、希望其爲一種不確實之消息、若果有其事、弟當然不予承認、

◉各工會援助罷工會開始辦公

昨（十三）日上海市各工會援助英美日商工罷工委員會、在上海報界工會開會、到上海報界工會董仁貴、華商電氣工會吳湘明、商務工會郭情劍、藥業業務工會陶然、北區絲廠第六業務工會儲實忠、上海郵務工會沈天生、英美煙廠李長貴、上海日商印刷工會及郵務工會黃金生等、主席報告經過情形、略謂海員工會因自己工會內工務繁忙、不能担任常務案、議決改選藥業工會陶然暨北區絲廠第六業務工會儲實忠爲候補常務委員、㊀決定辦公地點爲上海市報界工會內、由文書組致書報界工會、以重手續、㊁各部主任由常務委員兼任、當場推舉商務工會郭情劍爲文書部主任、報界工會董仁貴爲宣傳部主任、藥業工會陶然爲交際部主任、南洋煙廠工會金生孫爲會計主任、北區絲廠第六業務工會儲實忠爲庶務、至於各部科員、由各部主任自行決定之、未決定常務委員於今日在報界工會內開始辦公、

勞資問題

日商印刷工會修書

日商印刷工會全體工友罷工迄今、奮鬥終未稍懈、最近日本勞動代表來滬、該工會特請其出席會議、加以同情的援助、並修書一通、歷述此次罷工之經過、面交該代表攜回日本勞動機關、

大東書局條件解決

大東書局工會前向局方提出改良待遇條件、局方未予容納、引起罷工風潮、工統會驟於時局緊張、當即明令復工、救濟課特派何瀚琴前往交涉、該局於十二日派徐志仁凌蒼汫到工統會、與工會代表羅金安陳炳生等三人、討論數小時、將條件全部解決、定本星期二到會蓋印、附加條件須俟局方代表與經理商權後再行答復、

米業公所今日大會

嘉穀堂米業公所爲解決職工要求加薪事、已召集同業於今日午後一時、在公所開全體大會討論、

轉勸布業履行條件

布業待遇條件、業經勞資雙方訂定、惟店方方面仍未履行者、商民協會昨特函致布業業會轉勸各店主即日履行、

小上海

□公電

▲王懋功等代請維持　王懋功賀衷寒杜從戎周明昨電南京中央黨部國府、本黨留俄研究軍事同志二十八人被迫遣回、於眞日抵滬、中有史書劉忠元劉汝珍何崇謙李靜青美崇儉孟維七同志係西北軍派往學習軍事航空機械、遣回時苛待尤甚、困頓異常、窮居滬上、無以爲計、特代請維持、功寒等被遣回經過容後面呈、

閘北大陽橋行將改建

閘北中興路交通路交界之大陽橋、年久失修、橋木破爛、行人經過、頗爲危險、現由上海特別市工務局於橋之兩端、暨有木椿、阻止車輛經過、以防危險、一面預算款項、將從事改建、

□會務

▲黨務訓練所同學會　本年夏間、中央黨部創辦之上海黨務訓練所、八月間停辦後、學生散處各方、努力於下層工作、茲由一部分學生發起組織同學會於昨日假法政大學開成立大會、到五百餘人、並通過該會總章、並選出徐覺、張弓•汪勵•張抱中•丁國孝•朱志鳴•李文廣•許灼•朱鐵英•陳柏心•張鏡心•俞可爵•朱寶琳•符駿祥•陳國安•印銘賢•胡曉秋•歐文光•于昌•爲執行委員、一俟進行事宜將於本星期內召集執行委員會詳細討論、辦公處暫設法政大學、

▲航海安旅工會改選　南區上海市航海安旅工會第一分會、結果爲常務李連生•邵炳炎•何積•柱楊生•財•執行周信典•李筱雲•劉成岳•王調金•候補石廣壽•胡杏章•方方田•蔡岳年、復議決數案、

▲航業商協不准成立　市商人部本中央商人部指令、據函復中華航業商民協會籌備處、並無確實會所、且該代表行蹤詭秘、情節可疑、茲已批復該協會籌備處、應即撤消、不准成立、該部已通告航商公會及商民協會、

▲麵館商協成立有期　商民協會麵館分會昨開職員會、成立大會公決於本月廿五日在小南門馬家廳該會會所舉行、

□商場

▲邑廟擺戶亦成立會　邑廟豫園各種雜物玩物磁料等擺戶、共有數百擺、公議組織邑廟豫園擺戶聯合會、定今日下午二時開成立大會、昨已分發通告、知照全體休業一天、

▲榮華照相軟片平沽　北四川路榮華美術照相專家、現當新張之時、一切廉價、經售之各種軟片硬片、同時概以平沽出售、惟每人最多限購三卷、廉價期過、仍回原價、

▲朋書堂之膠品異常　城內小西門口朋書堂藥號、常年分送明書神麴、夏令送贈用痧藥水、皆有奇效、冬令發兌虎骨驢皮膠、其廠設在無錫、專取天下第二名泉惠泉水、依照古法、採用金鐘銀鍋桑樹柴火熬煉、故出品甚佳、得人信仰云、

□氣象

徐家匯天文台昨日（十三日）下午四時半、預測二十四小時內氣候、天氣多變化、因有低壓經過山東省向東南偏東而行、黃海有旋風、東海之風勢無定向、

昨日（十三日）下午三時前二十四小時內、本埠氣溫、最高六八•九、最低四二•一、去年同日、最高六〇•六、最低五六•三、

◉精武運動會場上

驚人之武術

上海精武體育會第十八屆運動會兼行畢業禮、昨日下午一時起在該會中央大會堂舉行、其節目除照例開會時向國旗黨旗行禮、唱歌及最後之歡呼散會外、中有粵曲國操表演對舞古琴合奏體育眞相軍用實施等、

昨日記者到會參觀時、樓上下均將滿座、臺上方奏粵曲、迨曲終後即爲國操釋義、爲國操之先聲、演講關於國操之意義、略謂本會國操表演、觀者大抵多在精•密•猛•捷處發動興趣、而於國操之關係衞生•祛疾•強筋•致用•安身•立命•諸大端、不免有所忽略、實不足以探索我精武體育上之宗旨、併舉各例、如單刀槍拳術等平常不易注意之點、詳加闡釋、非常有味、

國操爲該會會員及本屆畢業學員表演之成績、共有四十餘種、分爲二節、國操釋義後表演第一節、第二節則在最後表演、第一節中關華昌爲初級畢業會員、年齡最小、而達摩劍却亦不弱、擒拿及地蹚雙刀亦多精彩、女子部之五虎拳則整齊可觀、

行畢業禮後、依節目本爲對舞、因化裝未竟、乃先奏古琴及來賓表演、古琴爲吳浸陽等三人合奏、聲遠而清、音曉而雅、誠能在音樂界獨樹一幟、繼對舞二女士衣淡湖色之舞衣、蹁躚登台、和以國樂、且歌且舞、歌詞謂「翩然披髮下大荒、唯余與汝兮翱翔、回首望帝鄉、渺余懷兮秉芳、前路茫茫、舞袖何郎當、揖讓高羲皇、兩心相印無參商、功業薄禹湯、天地爲廬兮徊徉、與子偕臧、長毋相忘」

蔡元培談結婚

在羅家倫張維楨喜宴中

中央黨務學校主任羅家倫碩士、與新自美國密希根大學畢業政治學士張維楨女士、先在上海學生會相識、意氣甚相投、昨日十一時假寧波同鄉會結婚、儀式極簡單、來賓多爲國要人及北大同學商務編譯員滬江大學女生、由大學院院長蔡子民證婚、招待者亦皆著名人物、如河南教育廳長凌冰博士、兵工廠長石瑛、交通家黃□頑、婦女運動家蔣英女士等、司儀爲廣東建設廳長曾養甫君、禮畢出門、賓爭以花紙色粉向新人頭上拋擲、頗爲興趣、

十二時同往大東酒樓聚餐、席間由曾養甫•凌冰•戴述吟女士等歷述歐美結婚趣事、及已結婚之快樂、未結婚之痛苦、閤座捧腹、並有劉紀文君報告蔣宋之姻緣、另有全美的婚女士說、美國社會裏遺有一種試驗結婚、是無性交的行爲、男女住在一處、經過若久時的共同生活、且與開通的父母同住、如若彼此結合不來與可分散、倘若雙方愛情堅固、就可實行結婚、我以爲這樣試驗結婚、不但免却結婚後的破裂、而且可以於試驗結婚時改正男女的脾氣與研究彼此的愛術、

蔡子民君訓詞略記如下　羅君與張女士同是大學畢業、還到外國去留學、所學的大家是歷史、我們研究學問的人、最喜歡的是學侶、現在夫婦而兼學侶、其美滿可知、其關係之密切更不必說了、夫婦結合之條件、重在互助、今後家庭學問上果然得到相助了、希望其他種種預務、均得到互助之實益、志希和張女士是從前早認識的、希望結婚以後感情和結婚以前一樣好、並且比較從前更好、再所謂結婚云者、是兩異的結合、非兩同的結合、兩對象不同之結合、是婚姻最要的條件、此種地方彼此俱須注意、孔子云、和而不同、可以算是婚姻最好的註解、彼此各有所長、各以所長互相幫助、幫助以後可以彌補彼此不足的地方、夫婦結合之效乃大著、我方纔說志希維楨夫婦之同同中得幸福、我更聲明、若夫婦間同中有異、乃更有幸福、同更得到互助之益、異更可以得到互助之益、我謹祝志希夫婦之永久幸福、（觀禮者之一狄膺記）

◉黨部工作

▲婦女運委二次開會　上海婦女運動委員會、於昨日上午九時、開第二次常會、到會者二十餘人、李峙山主席、議決事項㊀以區分部爲根據而分組組織區婦女協會㊁兩區（三區一區）同時進行、㊂兩區限兩星期成立婦女協會㊃本會委員分成二組、除已請兩區黨部婦女部長爲組長外、各組另選組長一人、㊄推徐呵梅李峙山王滄如、起草婦女協會組織法、㊄經費問題、「議決」一方由市黨部津貼、一方募捐、推募捐一層、須俟有相當成績後方可進行、㊅正式推王滄如爲英美煙廠罷工工友後援會出席代表、㊆王滄如提議爲滬北被難女工開追悼會、「議決」通過、並推定舒蕙楨許秀雲陳振振曁惠珠曹麗華張淑雯七人爲籌備委員、㊇推陳振振張淑雯爲慰問滬北絲廠工會受傷女工代表、閉會已十二時矣、散會後諸委員繼開各組會議、推舉組長、三區組長張淑雯、一區組長張喬芳、並聞被難女工追悼會籌備委員會亦於是日開會、

▲縣黨部特別委員會　上海縣黨部特別委員會昨開第十七次會議、議決事項如下、㊀議應否遵令改變名稱案、議決在未奉省方明令以前、暫緩改變、㊁議第二獨立分部呈報出席品行鄉政籌備會議對於該鄉黨有所不滿意案、議決函縣政府核辦、㊂議第二獨立分部呈報高行鄉公所對於公布經費案、議決函縣政府飭該鄉黨照辦、㊃議第二獨立分部呈報調查烟禁情形案、議決存查、㊄第七區黨部呈請撤除册書案、議決函公安局照辦、㊅第七區黨部呈請函請縣公安局嚴禁賭博案、議決存查、㊆議省部訓令繼續清黨檢舉土豪劣紳及一切腐化惡化份子、援例懲辦、㊇議七區黨部呈報鈕部廉劣跡案、議決函縣政府核辦、㊈議孫忍諱因事辭職案、議決照准、㊉議五部運動委員會請杏蔡炎朱愛人陳頌春彭和人吳景吉爲縣農民協會籌備員案、議決照委、㊉㊀議三區黨部呈請改良習俗案、議決存查、㊉㊁議指導員聯席會議建議各區黨部增加津貼案、議決自十二月份起按月津貼四十五元、

戲院	地址	今天日夜開演
共舞臺	法租界	于雨亭 袁小樓 芙蓮舫 陳蓉馨 花碧蘭 馬秀英 張月亭；▲夜戲▼ 頭本劉海戲金蟾
大舞台	三馬路	王匯川 張彥芝 梅雪芳 姚玉英 姚玉蘭 李桂春；▲夜戲▼ （頭本）鎮國高廷贊
天蟾舞臺	二馬路新江路口	高百歲 王芸芳 譚富英 荀慧生 [illegible] 金少山；夜戲 單刀赴會 惡虎村 蓮花庵 捉放曹 英節烈
中央大戲院	六馬路	淘金記
卡德大戲院	新閘路卡德路口	女書記
恩派亞大戲院	法租界霞飛路口	火燒琵琶精
萬國大戲院	西華德路	哥哥的豔福
新中央大戲院	北四川路海寧路口	五鼠鬧東京
北京大戲院	北京路貴州路口	怕難爲情
虹口大戲院	虹口乍浦路口	戰地之花　荒漠救美記
百星大戲院	老靶子路	風流女伶
中華大戲院	法大馬路吉祥街口	紅樓夢
世界大戲院	閘北寶興路	風流少奶奶
共和影戲院	西門方浜橋	老鼠黨 第五六集
夏令配克大戲院	靜安寺路	良友與情敵
奧迪安影戲院	北四川路	爭夫艷史
上海大戲院	北四川路	爲國犧牲
卡爾登影戲院	靜安寺路派克路	洪水情鴛
中山大戲院	虹口四川路	一箭仇

蘇政府整頓各市鄉牙行函

上海縣政府昨致各市鄉鄉董公函云、逕啟者、案查茲奉江蘇教育經費管理處函飭查擠牙行整頓稅收等因、即經委員前往各市鄉調查查擠、旋據委員查得長期各牙行爭錄蠹蝕、有於前清光緒年間請領、民國初年倒換、營業多在二十年以上、按照牙稅定章、前清舊帖倒換憑證不以倒換之年月起算、應明分別換領新證、補繳稅款、惟思上令固應譴遵、而下情亦宜詳審、近年來戰事頻仍、商界尤受其影響、以致營業頗形困苦、茲特通融辦理、凡各牙商如有前項長期蠹蝕憑證者、一概暫予從寬免議、以示體恤、至於無帖私開一帖數用以及冒名頂替、所行商積弊、應切實查擠究辦、除分函外、相應函達貴鄉董請煩查照、轉致各業牙行一體遵照、

被難女工善後會開始辦公

滬北區絲廠女工會被難同志善後委員會、在閘北工統會內開始辦公、每日上午九時至十二時、下午一時至五時爲接洽時間、

閘北救火聯會決改組

閘北一二三段救火會全體會員、昨日在粵商醫院內開臨時會議、徐少棠提議閘北救火聯合會、現在負責無人、彩同虛設、決議每段應另推代表三人赴日前往聯合會着手改組、由鄧錦祥報告三段被災損失約達五萬元、決議再呈請市政府救濟、三段地界救火案、決議先將聯合會所有車輛器械暫撥交三段救火會應用、

昨日引翔鄉賽馬之成績

第一次 〔將會馬〕練習 一里又四分之一

馬名 騎師 重量 獨贏 馬位

(一)色而金白法Sergeant Burlus 肯倍爾 115磅 511張

(二)金牌子Gold Mark 魏唐 151磅 300張

(三)漢口路Hankow Road 吳麟江 152磅 113張

總時間二·四八·二 最後二法郎三二·四 頭馬勝一乘半 二三馬相距半乘

獨贏 二十一元

馬位 (一)九元一角(二)十二元(三)二十三元七角

搖彩 (一)一六三十號八百四十一元一角(二)一七六號一百四十元三角(三)二九九號一千二十七元一角

副彩 十張各得洋二十元號碼如下(一)二八三(一)一八(一)七二〇(一)八六二(一)一八八(一)三四八(一)三四(一)三六(一)六一一(一)四七三

第二次 〔甲種馬〕 半里

(一)大得金Great Triumph 坤山 157磅 1175張

(二)風大蓮Lilie 畢浩清 153磅 37張

(三)撲克Poker 包得亨 147磅 385

總時間一·〇〇·四 最後二法郎三一·二 頭馬勝一乘半 二三馬相距一乘

獨贏 十二元五角

馬位 (一)七元五角(二)十五元二角(三)十四元九角

搖彩 (一)五六五號九百八十六元七角(二)二四二號二百八十一元九角(三)一〇〇二號一百四十元九角

副彩 十四張各得洋二十元號碼如下(一)九九(一)三九七(一)五九三(一)六三〇(一)八七九(一)六一六(一)五二(一)七六(一)六四四(一)八二〇(一)一〇三三〇(一)一(一)九八八

第三次 〔甲種馬〕 一里又四分之一

(一)拍立得Purity 畢浩清 166磅 607張

(二)失路Wahrien 侯達 158磅 191張

(三)同尼司潘Donnaspur 胡會林 185磅 58張

(四)老朋友Old Friend 童振達 180磅 2039張

三乘三馬競馬

總時間二·四〇·一 最後二法郎三三·一 頭馬勝半乘 二三馬相距四分之一

獨贏 五十三元二角

馬位 (一)九元五角(二)十九元五角(三)五角

搖彩 (一)一〇二五號一千二百四十元 角(二)四二四號三百五十四元四角(三)八十八元六角

副彩 十三張各得洋二十元號碼如下(一)二六六(一)四〇(一)三九八(一)一四(一)〇六五(一)一一八七(一)一二〇(一)二四(一)六五四(一)七(一)六(一)一(一)三(一)四五

第四次 〔甲種馬〕 抽籤 一里

(一)刀卜夫曾Dondland 畢浩清 155磅 611張

(二)普蘇法太不Profitable 仇大 152磅 81張

(三)雲物望特Silver Wand 葉謀卓 150磅 33張

總時間二·〇六·二 最後二法郎三二·一 四頭馬勝一乘 二三馬相距一乘半

獨贏 三十九元

馬位 (一)十四元四角(二)七十二元四角(三)一百七十元八角

搖彩 元六角(一)五一九 一百九十一元八角

副彩 二十二張各得洋二十元號碼如下(一)一四二〇(一)三七七(一)一二八(一)六〇〇(一)三〇一(一)九四九(一)一四一七(一)一一八一(一)一六九(一)一〇二九(一)一三九(一)八五(一)四二六(一)一二二四(一)七七(一)七一(一)一〇六三(一)七七三(一)八五七〇(一)三六九〇(一)一〇七(一)七〇八四六

第五次 〔甲種馬〕 一里又四分之三里

(一)鈴登Ringdon 黑卡業沙 165磅 1033張

(二)唐非利浦Don Philippe 包洛克 152磅 20張

(三)立得哈佛司Little Harvest 畢浩清 153磅 737張

總時間一·三三·一 最後二法郎三三 頭馬勝一乘 二三馬相距一頭

獨贏 二十二元八角

馬位 (一)九元七角(二)十三元(三)十一元二角

搖彩 (一)一二二一號一千五百十七元(二)五四四號四百三十三元 角(三)七號二百十六元七角

副彩 十一張各得洋二十元號碼如下(一)一〇(一)一〇五(一)三五七(一)一二四(一)一四五四(一)一〇

第六次 〔甲種馬〕 讓賽

(一)江西Kiangsi 張君 150磅 19張

(二)司保此門有銀Sportsman Union 胡會林 153磅 1811張

(三)聚華春Cosmoship 劉順德 150磅 921張

總時間二·〇五·二 最後二法郎三二 四頭馬勝一乘 二三馬相距一乘

獨贏 四百八十四元

馬位 (一)三十五元六角(二)六元七角(三)元二角

第七次 〔乙種馬〕 七法郎

(一)地安門Refreshment 侯達 161磅 1657張

(二)凹蒙特Ormonde 包得亨 161磅 258張

(三)鸝國Ben d'Or 肯倍爾 171磅 417張

總時間一·四五·二 最後二法郎三一·七 頭馬勝一乘 二三馬相距二乘

獨贏 六元五角

馬位 (一)五元六角(二)五元四角(三)六元八角

搖彩 (一)六五九號一千〇三十一元四角(二)八八四號一千〇三十一元(三)六八九號一百二十九元二角

副彩 七張各得洋二十元號碼如下(一)七五三(一)六二八(一)一一〇九(一)七七(一)一四四三(一)三五六(一)一一二

第八次 〔搖會馬〕 搖會錦科 一里又四分之三里

(一)喬來利特Jolly Leader 黑卡業沙 157磅 110張

(二)古巴炎Cuban Daw 畢浩清 157磅 935張

(三)伏爾林登Lifleton 仇大 157磅 829張

總時間三·五七 最後二法郎三二·一 頭馬勝二乘 二三馬相距一乘

獨贏 十八元

馬位 (一)九元一角(二)九元八角(三)五十三元六角

搖彩 (一)六三三號二千一百八十四元(二)二四五號六百二十四元(三)三九六號三百十二元

副彩 九張各得洋四十元號碼如下(一)三八九(一)三二九(一)二四四(一)八二(一)二六〇(一)四八六(一)五九五(一)七四〇(一)二五二

第九次 〔搖會馬〕

(一)玉簪花White Daily Lily 黑卡業沙 163磅 1317張

(二)就是他Thistle 坤山 145磅 270張

(三)刷普夫雷Beautiful 魏唐 142磅 41張

總時間一·五二·一 最後二法郎三一·三 頭馬勝一乘 二三馬相距一乘半

獨贏 十三元

馬位 (一)七元四角(二)十六元九角(三)八十三元八角

搖彩 (一)一三八二號一千六百九十四元(二)〇四三號四百八十四元(三)一一三二號二百四十二元

副彩 十一張各得洋二十元號碼如下(一)六一八(一)〇五(一)一五一二(一)四五二(一)四五八(一)五二九(一)四一一(一)一〇〇(一)五(一)二八〇(一)九五四(一)四七四

第十次 〔甲種馬〕 一里又四分之一

(一)島倫克沙Grand Castle 黑卡業沙 153磅 74張

(二)并根麥南Bargain Money 海摩維士 177磅 222張

(三)蘇州Soochow 侯達 181磅 143張

總時間二·三六·三 最後二法郎三一 頭馬勝一乘 二三馬相距四分之三乘

獨贏 十四元六角

馬位 (一)六元四角(二)九元五角(三)五元七角

搖彩 (一)七二二號二千三百五十七元六角(二)八二三號六百七十三元六角(三)六一六號三百三十六元八角

副彩 七張各得洋四十元號碼如下(一)九〇八(一)四六(一)三三(一)一〇九(一)一一三(一)六四八(一)七九二

兩個上海闊客——不會遠走高飛

捲取鉅款——到南京作樂　偵探起疑——在蘇州捕獲

法租界東新橋同興里泰裕雜糧行之學徒鄭良成、初爲學徒、後任押貨上棧之職、與該行司賬即行主周沣叔之姪周茂泗二人、非常莫逆、喜歡冶遊、陰曆九月二十一日、在該行賬款項下捲取現洋鈔票約三千餘元、潛赴南京、更換衣服於秦淮河畔釣魚巷中、尋花問柳、闊綽異常、約用去五百四十餘元、陰曆十月初五日由寧到蘇、賞心吳宮脂粉、初住大東旅社、二天以後、復遷至第一旅社、共開房間十三天、但並未在旅館內過宿一夜、蓋二人到蘇後、鄭良成即識么妓菊弟、周泗茂亦識么妓紅琴老五、晚間各宿於共家、日間則偶至旅館、閒坐片刻、至華燈上時、即邀二妓吃酒看戲、賭博游蕩、恣情作樂、一無所事、蘇州公安局偵探隊士、偵探周德標彭海璟二人、覺得行跡可疑、特加注意、每日尾隨其後、後知確非善良、乃決加以拘捕、十九日(即上星期六)二探乘周茂泗(已改名爲吳英才)在樂榮坊紅琴老五家中叉麻雀之際、不動聲色、將周擒住、旋又至鼎新里菊弟家中、將鄭良成拘獲、帶至公安局、經偵探隊盤詰再三、始吐實情、並在鄭良成身畔抄出金表一只、金鍊一條、金四開兩個、鑽戒兩只、實戒一只、鈔票一百二十元、現洋四元、又在周茂泗身畔抄出金表一只、金鍊一根、金四開兩個、八開兩個、金戒一隻、鈔票三十元、現洋三元、及中國銀行存單一紙、計洋一千五百元、圖章一個、當派周彭二探搭車赴申、報告泰裕行主至蘇認領失贓、

柴棧

滬南製造局路半淞園南首街九十四號協記造紙廠後面棧房、爲平房一埭、計七間、堆置稻柴、其毗連爲竹笆、笆外則爲江北貧民所搭之草棚、上蓋蘆席、昨日上午十一點時十分鐘、該棧房突然失慎、立時冒穿屋頂、經救火會鳴鑼告警、由各區救火會到場救熄、計共燬該棧平房七間、並草棚十五間半、後經該管警所派警往傳火首到所訊核、惟該廠不認失火、堅指草棚起火、而江北貧民方面、則稱今日之火、係該棧所起云、

油缸 幸未波及　草棚 容易著火

燭廠

滬南顧義碼頭華利洋燭廠、昨日下午四點餘鐘時、忽然火起、頃刻冒穿屋頂、立驅帮各區救火會聞警、立驅帮浦車到場接水澆救、移時即熄、計焚去樓房兩間、並波及後面潤昌羊毛店披樓半間、查該廠於今年五月間亦肇火災、損失頗鉅、現在房屋重建、工竣未久、堆存煤油甑粉火柴、先行開工澆造國貨洋燭、惟巳先行交易、尚未正式開市、其門牌亦未釘列、而門口側石水門汀等均在整理工作、不料此次後面廠屋又忽火起、所幸大批貨件均在前面、而後埭廠內澆燭所用排列兩旁之油缸、均未着火、故損失上僅各貨遭水漬而已、事後該管一區第一所東濟川所長率同巡官督帮長警前往該廠勘災、

兩夥員作弊

▲冒領香烟　紹興人金榮椿、由大沽路一百三十九號其昌煙紙店主章其昌介紹在湖北路三百十九號震康和煙紙店內爲夥、金即乘機竊得該店之圖章書寫字條、向英美煙公司冒領值洋四百六十一元七角之各種香烟、給與章其昌店內、金即辭歇職務、潛回原籍、詎於前日爲震康和主婦徐徐氏查悉、報告新閘捕房派包探張成銓往將章其昌拘入捕房、捕頭諭飭章交五百元保出、候傳到金榮椿解送法院訊究、

▲私用客賬　西棋盤街四十二號美球號收賬員潘大鈞、因私收客賬化用、被經理錢樹堂偵悉、於本年五月間將潘辭歇、惟當時因是否私用、一時無從調查、處於嫌疑地位、故未起訴、現經錢往各戶查詢之下、始知潘確有私收賬銀八百二十七兩一錢及洋九百九十八元化用、遂延律師撰狀控由臨時法院、准詞出票、發交總巡捕房派中西探前往傳達、聽候臨時法院訊究、

賀龍部兵士 又獲三十七名

賀龍葉挺所部兵士、奉令繳械潰散、前日當與輪由閩載來前日散兵一百數十名、二區公安局孔區長深恐流落滬地、擾亂治安、派警拘獲十一名、解至公安局申解衛戍司令部核辦在案、前日(十二)南市一區一分所東所長、又派警查獲散兵三十七名、呈奉公安局戴局長備文派警申解公安局、於昨併送衛戍司令部訊辦、

擁跌婦人 傷六月胎兒

住居閘北大統路南華里二百廿六號之揚州婦人林張氏、年廿二歲、前晚九時許、雇坐孫子科之黃包車、拉至姚家石橋地方、被住南市十六舖太平弄廿六號甯波人曹子雲所駕駛之運貨汽車疾馳而來、將黃包車撞翻、氏由車上跌下、傷及腹中六個月胎、由警趕來、將肇禍之汽車夫及受傷人一併帶入四區公安局、梅區長諭候受傷人送醫院驗傷後再核、

兩個拐婦

判押女所　一個新近獲

婦人左劉氏之十歲女名招弟、於本月初五日被蘇婦潘郭氏拐出、託寄人王錢氏代在逃之沈子山沈阿友等將女孩售至浙江石門地方求售、事被陸榮興偵悉、前往將郭錢兩氏拘獲、帶入捕房、前日解送法公堂請究、先由原告劉氏投訴被拐情形、左招弟證明由潘郭氏將女子帶出看戲爲由、騙至石門圖售等語、詰之潘劉氏供認拐女孩圖販不諱、王錢氏供女孩由郭氏吾偕同沈子山等帶至石門、不知拐來、中西官判郭氏押女所二年、錢氏押六個月、招弟交伊母領回、

蘇州婦人陳邵氏、於本月九號上午八時、在重慶路四百九十八號門首、誘拐隣之八歲女兒妹妹一口、帶往南翔藏匿、爲陸偵悉、報告新閘捕房、派包探馬宗來與西探黑燈、於昨日將陳邵氏查獲、帶入捕房、捕頭詰問一過、諭飭暫送女所羈押、候起出拐孩、解送臨時法院請辦、

形形色色

謊報盜警

住居法新租界愷自邇路維壽里第一號向業賒關行生意之葉某某、於昨日十二點時、至嵩山路捕房報稱、有盜匪一名、闖入商人家中、袖出手槍、嚇禁聲張、正在翻箱倒篋之際、商人乘隙出外、前來報告、求請派探拘拿等語、捕頭得供、立飭通班包探各執手槍前往拘獲其甲一名、帶入捕房、詰據供稱四川人、於上月間來申擬入某學校肄業、借寓維壽里一號內、日前與葉賭博、由葉輸去民人洋四十元、屢次向索、詎葉非但不還、反敢惡聲成怒、糾衆行兇、恐民人報告捕、故此先發制人、來案謊報、求請訊究、質之葉供詞支吾、捕頭以原告不應謊控、諭令管押候究、

牽羊罰洋

前日下午兩時餘、有羊販揚州人楊德林、從原籍北新鎮地方販運山羊六十餘頭來滬、在碼頭上起岸後、由外灘行人道上牽走、妨礙路面、爲崗警查見、指揮不從、遂將羊販拘入一區警署、由該區長訊明違章、飭着罰洋五元以儆、

擊斷脚骨

滬南投屑路信記翻砂廠工人無錫人彭順寶、昨日上午正在工作之際、有同事王安生喚彭取一器具、而彭不答、王憤極拾得鐵榔頭、望上猛擊、致彭左足骨被擊折斷、痛極倒地、由同廠工人趕來將王扭送市區保衛團、解送地方法院訊辦、

盜跡

●警報

▲北揭子路　匪徒甯波人楊承炳、前日下午四句半鐘、在北揭子路攔劫行人劉德甫手携值洋八元之大英牌香煙四大匣、携贓圖逸、爲包探戚瑞卿查見、將楊追獲、連贓帶入虹口捕房、捕頭諭令押候解送臨時法院訊辦、

▲北成都路　昨晨八時許、新閘路北成都路怡和絲廠女工某氏、手提飯籃、赴廠工作、行經該廠附近聚慶里口、突來身着藍布短衫之匪徒一名、攔住去路、將該女工髮髻上之金挖耳攫取、向南成都路飛奔而逸、該女工呼救、由巡捕趕到、匪已去遠、該女工以受損失、搥胸痛哭、末由旁人勸解、始赴廠而去、

▲臨平路　閘北臨平路小菜場對面王義昌米店、於前晚七時餘、正在結賬收市之際、忽來盜匪四人、躍入店堂、持槍威嚇、禁聲張、強將賬樓上現洋六十二元、小洋一百八十餘角、銅元三十餘千、一併攫取出門揚長而逸、事後由該店主投報五區三分所請緝、

▲廣東路　昨晨二時、有六盜侵入廣東路一百七十八號居戶、四盜執有手槍、切去衣飾銀洋共值七百二十八元、

●緝獲

▲閘北香山路盜匪徐秀林　昨晨八時半、閘北五區公安局據密報稱、天通菴路後草屋內、匿有盜匪多名、當由牛開平巡官會同偵緝隊副隊長率領長警數名、攜帶手槍、馳往密拿、當即拘獲盜首徐秀林一名、匪穴中遍搜一過、未獲凶器、當徐就逮時、忽有住居該處附近與徐同鄉之陳與福突來在徐耳邊密語、徐涉嫌疑、遂亦被捕、與徐匪一併帶署、經局長訊據徐匪供認本月曾在五區轄境搶劫三次、計香山路衡大醬園搶劫一百餘元、寶山路口某布店搶劫一百餘元、及某小麵館數十元、詰其手槍藏匿何處、供在天通菴路平房內同鄉婦人劉徐氏家、請據該嫌疑犯陳與福否認爲盜、區長乃偽牛巡官率領巡警往劉徐氏家搜查一過、並無手槍、當將該氏帶署、區長研訊之下、實係被徐匪及陳誣攀、當即開釋、徐匪及陳興福押候查明再行解局訊辦、

上海銀行公會會員
中國通商銀行謹白

本銀行招集商股資本五百萬兩現已收足二百五十萬兩總行開設上海各處經辦匯票押匯電匯及押款均有放存長期或半年長期存款一切交易無不格外克己並自備大洋棧一所貨物凡可押用銀兩租格公道特此佈告 1145

上海匯豐銀行及虹口支行廣告

本行總行在香港本洋五千萬元股本洋二千萬元公積洋一千三百五十萬元股東負責洋二千萬元公積英金六百五十萬磅經營各種定期或活期存款放款匯兌押款貼現國外匯兌及一切銀行事業總行設在香港分行設於廈門、暹羅、巴塔維亞、哈爾濱、伊羅伊羅、倫敦、法蘭西、馬尼拉、孟買、奉天、小呂宋、神戶、紐約、檳榔嶼、廣州、煙台、可倫坡、大連、福州、漢口、沙喇、上海、新嘉坡、西貢、漢堡、横濱、東京、北京、青島、天津、仰光等處 1114

上海銀行公會會員
中華匯業銀行廣告

本銀行在財政部註冊額定資本金一千萬元專營國內外匯兌以及各種存放款項抵押貼現跟單押匯買賣生金銀等一切業務總行設在北京國內分行設立天津上海漢口南京蘇州杭州九江廈門廣州汕頭奉天長春大連等處國外倫敦紐約新嘉坡等處均有代理 中華民國十一年十月一日

上海銀行公會會員
上海四明商業儲蓄銀行

本行開設以來歷有年所總行設在上海北京路分行設於甯波漢口等處其他各大埠均有委託代理機關專營商業往來各種存款儲蓄存款各項放款以及貼現等一切銀行業務手續簡捷誠信優待並有新式保管箱庫專備顧客租藏貴重物品如蒙惠顧無任歡迎 電話中央(六二九九)(六三九八)經理室中央

國聞週報 第四卷第四十二册 出版要目

英國侵略西藏史……薛桂輪譯　國際勞工組織之一瞥……陳宗城　唐生智與各方面之關係……記者　冰洋探險家成功史……陳之譯　弟弟……黃仁昌　定價全年五元半年二元六角每册一角九分郵費在外(地址)總發行所天津旭街二七號分銷處上海山東路德興坊國聞週報社 1660

Arcanol
專治一切傷風感冒等症
阿卡奴 傷風片
上海香港路四號 先靈洋行
▲各埠各大藥房均有出售▼

上海天津有正書局珂羅版精印
徐青籐墨筆花卉
一册九角
徐渭字文長號天池別號青藤道人山陰諸生有盛名嘉靖中胡宗憲督浙辟掌書記渭知兵好奇計擒徐海注直皆其善謀圖山水人物花卉竹石超超有逸致工行草書得米之奇偉此册有榴花荷花菊花豆蜿梧桐等頁皆爲先生得意之作

◎北京捕人與殺人

▲中大兩學生被捕　七日晚七時、有軍警多名、在宣外幾道灣叙州郡館搜查、當將中國大學專門部政治經濟科二年級生劉家鑄、(號作推、四川富順人)一年級生陳禮傑、(號肇修、亦富順人)二人帶去、聞其被捕原因、係警察方面要一劉漢民及一陳姓者、但不知是否即此二人、故將該二人帶去辦理、聞其在京親友、現正設法營救云、

▲謀炸京奉路被捕　七日上午六時許、京奉路唐山車站軍警、捕獲一埋藏炸彈之人、並在身上搜出電線多條、據供姓徐、名萬友、直隸人、家住軍糧城、軍警當帶至其家搜查、復檢獲多數炸彈、案情甚為重大云、

▲晉籍六商人被捕　西直門內南草廠口內住戶白某、係山西太原人、曾在西直門外開設大米莊、白某還來忽然招聚一般山西人、在其家中、以致頗為軍警機關所注意、六日夜晚十時左右、有東北憲兵司令部副官林志、潘同憲兵若干名、會同該管內右四區第四路巡官馬文斌、並兵警多名、擁入白某家中、當時連同白某、捕去六名、均係山西人、

▲鼓動軍隊被槍斃　北京軍警聯合處、五日正午十二時、在天橋槍決、范之剛・李溶寰・吳嘉珊・崔益生等四名、宣布罪狀為勾結土匪、鼓動軍隊、乘機擾亂、擬應斃宰、

◎要聞簡報

◎滬杭路杭嘉段、自十四日起、於嘉興站閘口站分駐檢查員各三人專查貨車商貨、以防偷漏消失、及夾帶危險物品、

◎杭縣縣長蕭志澄、派員調查西湖七大叢林之青年僧尼、有無被壓迫痛苦情形、

杭州

◎浙江禁烟局派員調查各縣分局狀況、其奉委未到差各分局長、限文到三日內就職、

◎建設廳長程振鈞、派工程員分別調查商辦汽車路之營業狀況、

◎杭州民報決在保佑坊大街設立、定十五日出版、社長為陸佑之、

◎國立第三中山大學校校長蔣夢麟、令各公私中學以上學校、須查本學期黨化教育之設施、

寧波

◎各界十二日在小校場開慶祝總理誕辰大會、民衆到者萬餘、下午在大舞台開游藝會、觀者極衆、

◎軍警稽查處、已正式成立、處長為補充團少校團附應懷宗、副處長為公安局督察員周代殷、

◎巡防隊已着手改編為巡查隊、隊長為前浙東警備司令部軍械股長黃蒼山、

◎黃古林署員林耀南、因被人控告撤差、遺缺以公安局科員盧可珍接充、

◎前被查獲之自稱鐵血軍軍官邱簡泰等、現解送南京究辦、

◎駐紹第九軍補充團第一營、現由營長宣鐵吾、督率開拔回甬、駐江北老青年會內、

◎張鼐揚昨(十一)日由杭來甬、搭輪赴滬、

蕪湖

◎安徽省政府設立蕪湖保商局、已委吳敬甫為局長、吳于今日(十一)抵蕪、籌備組織成立

◎安徽財政廳長陳仲孚、十一日下午自安慶來蕪、定十二日召集各稅收機關開會、討論財政問題、

◎皖岸権運局長黃一歐、十日在蕪就職、茲又經財政部改委張一颿來蕪接充、

◎總商會本(十一)日下午二時開聯席會、討論皖省印花稅比額又自三十萬元加爭四十五萬元、蕪埠印花比較增至三萬一千二百元、議決仍照最近所加之一萬九千二百元認銷、惟印花稅處已決定投標辦法、上議恐難挽回、

東三省

◎日人在臨江籌設領事、因東省民情憤激已擱置、

◎南滿路擬要奉天阜新間之鐵道、已派員調查路線、

◎依蘭道內各縣荒地、本省令完全開墾、於哈埠設招墾處、招難民開墾、

◎哈爾濱特區長官署、呈准北京、自十二月起、辦理中外商民不動產登記事宜、

◎北滿各地、自十月二十八日以來、連日大雪、長春雪厚八寸、延吉一尺、內興安嶺二尺、凍斃牲畜頗夥、

◎俄人闕羅布郭夫(四十五歲)於一九二二年步行世界一週、現由朝鮮來哈、定十一月初取道西蒙古經滂藏赴土耳其至歐洲、

◎歐美巨商、以北滿大豆豐收、咸來大宗收買、在安達哈埠等地收買頗夥、

◎錦州之黑省軍隊、有一營潰逃、該縣胡匪與變兵勾結、據守董家溝要隘、搶掠商人、綁去富戶十八、每名贖價十萬元、吳軍正極力勦擊、但未能肅清、

◎清源縣英額門煤礦、決由奉省官商合組公司開採、

◎吉敦路自本月十一日起、由南滿吉長二路、施行聯運

◎吉海路奉令加工趕築、至遲明年十月竣工、

◎今年滿洲小麥豐收、一月至九月輸入麵粉、只六四七九九七担、較去年同期減一一五九七四二担、日美對滿洲之麵粉貿易殺減、

地方消息

蘇州

◎總理誕辰紀念大會　蘇州各團體各機關、於十二日下午一時、在公共體育場、舉行慶祝總理誕辰紀念典禮、到三十餘團體、工會方面有金銀業工會、絲邊工會、火柴工會、男女工友百餘人、學校方面、均各在校自行舉行慶祝典禮、故僅派代表到會、

◎湘城農民被劫　湘城三家村農民陳子林家、於前日晚、被匪搶劫、陳損失衣飾及銀洋四十元、為數不多、故未報官請緝、

◎航船途遇匪劫　蘇州往來陳墓鎮之航船、於前日上午八時、駛至陳角界之處、突遇匪船、匪約十二三人、多半持械、攔船行劫、總計損失計二百餘元、

◎通俗演講處開幕　市政處籌備處、創辦通俗演講處、分設城東城南城西城北等四處、於昨日開幕、

◎煤油稅局長抵蘇　新委江蘇煤油特稅蘇州分局局長高中禹、昨日抵蘇、定十四日接事、

◎指控湖匪捕獲解究　安徽人鄒培德、向在閶門外第一分所、謂有住居虎邱之吳嘉庭、素在太湖一帶為匪、曾拐騙其婦陳氏、潛逃無蹤、詎經探得與由某處案發、逃歸蘇地、求請拘究、該所據情、當報巡官稟報後、立飭武裝長警、馳至虎邱吳姓家中、當場捉獲吳嘉庭、鄒陳氏、劉鼎傑、陳寺倫等男女四人、並在房內搜查移之物件暨單備查、並將男女四人一併拘所、經黃巡官稟問、與等均各言語支吾、即備文將以上男女原被五八、一併移送、轉解縣公安局訊辦云、

南通

◎海復鎮獲匪解通　崇明小嘿沙股匪、經滬上軍隊界剿、刻已四散、警備隊在海復鎮截獲之男匪陳子青慶朝宗兩名、女匪黃何氏等八口、解往海門縣、十一日海門又解送來通、縣政府審訊後、即發押第四監內、

◎軍隊給養停止供給　近日軍隊過境、均稍有停留、地方不得不籌給養、惟軍事委員會、則迭令制止、縣政府殊感困難、地方臨時救濟委員會、十一日特致函請即日分別被災最重而最貧苦之戶、先予急恤、有前次被災各商民、面求各縣政府、請將各項應解之稅具呈宋縣長、略謂敝會辦理救濟、財力既竭常竭蹶、所以恢復業、至給養駐軍、前者拂羅已竭、後者更難應付、現在各軍隊、名目不同、仍各紛紛來縣、給養愈難、人心愈為惶惑、務請撥款濟急、勿設救機、除由敝會推舉代表呈劍樓、赴京請願外、理合具呈請求貴縣政府、准予據情分別轉呈各上級長官、由賜矜全云云、十七軍軍長曹萬順、對於地方辦理供給困難情形、亦已明瞭、爰嚴令各師、不得擅自借撥款項、一面令知縣政府、以前借撥款項、容俟有款時、再行歸還、如無款歸還、或換給本軍正式印收、逕由該縣呈請抵解、自本月十一日以後、非有本軍長正式命令、無論何部軍隊、一概不准撥借、宋縣長已轉函軍事招待處、自即日起、駐軍在通、無論何項供給、非有軍部正式命令、不得接受辦理、

高郵

◎籌借軍餉電商請示　第二十六軍陳軍長現因軍隊北伐、需餉孔股、特派該軍副官長吳岐、至本縣商會籌借軍餉十萬元、商會業已電軍事委員會請示、

◎運河小輪運兵停班　運河小輪公司之鎮揚班、通揚班・揚郵班・鎮寶班・鎮淸班・現因拖運兵船北伐、均已停班、一俟軍隊運竣、即可恢復、

◎縣署發表職員　縣長張朝光、奉令回任後、近日簽表各職員如次、承審陳馨吾、總務科長楊叙儀、科員蘇庭桂、文牘員葉涵女士、財務科長張蕙春、科員周世祿、民治科長王繩武、科員孫嵩高・東明臣・名譽科員劉天仰、會計員龐務員徐業燦、收發員涂吉安、管獄員李仁安、正雜各稅徵收員吳鼎、并聘高安軒・左渭美・劉建三・吳作之・陳汝舟・耿築光・沈瀛生等七人為縣政府諮議、

湖州

◎安吉匪勢蔓延　安吉龍山顧家、陳家益熾、居然自稱東路便衣軍、以臂纏紅布為記號、連日四出招兵、入數日來、乃分據黃圖村等處為巢穴、稱龍山盡寫為總司令部、匪首圖某、日來分赴各巢窟視察、陳與首命令、陳長惠者斬、故遇官兵剿捕時、異常猛捍、此次官與共黨逃竄後、亦都潛伏於此、形勢益復險惡、現安吉縣長程銘西、為防患未然計、已呈省請兵防堵矣、

松江

◎視察員楊千里到松　江蘇民政廳公安管理處委派視察員楊千里、赴金山南本川等七縣、視察各公安局成績、業於十三日由青浦到松、赴公安局訪張局長旋偕建設局長安瑞麟、至縣政府、夜餐、即於是晚乘滬杭夜快車赴上海、

◎積竊三逃三獲　積竊王才生、本地人、後業後、曾經三次脫逃、解松江縣政府發審員判該犯處徒刑十六年、

六合

◎槍斃搶犯三名　十日上午、縣政府奉到南京電令、着將在六合南鄉繁城集搶劫行旅楊文驥通恒洽銀洋之逃兵汪保廷・劉少卿・楊正作等三名、就地正法、劉縣長傳尤奉令、旋將該犯等提出、押赴刑場槍斃、

鎮江

◎總工會開成立會　鎮江總工會昨(十一)日在八叉巷實踐小學校開成立會、到會員及來賓二百餘人、十二時許始禮畢散會、

海門

◎宋季港捕獲盜匪　海門宋季港口、昨(十日)晚有匪徒三名、搭搭細板船偷往、為駐港警十捕獲、搜出鈔洋短刀等利具、聞與通海鎮某姓路劫案有關、現已解公安局訊究、

◎縣政府看管秦冠夫　海門縣政府、以農民協會職員秦冠夫等、在外有不法行為、當於十一日、將秦看管、以憑究辦、

嘉興

◎六邑酒商分認庫券　嘉興第二區菸酒事務分局、奉令勸募續發二五庫券一萬元、當即由該局黃局長召集六邑酒商開會、業已分別認定、大約可募集七八千元、其不足之數、仍由該局長設法竭力籌募、

嘉善

◎被擄小孩已贖回　鄉民馮春生之幼孩被擄、曾誌前報、茲悉已以五百元贖回該孩矣、

平湖

◎慶祝總理誕辰紀念大會　平湖各界民衆、於總理誕生日在公衆運動場舉行慶祝大會、各機關領袖代表及各界民衆與會者一萬餘人、下午一時開會、鳴放汽五分鐘、會場鳴砲二十一響、其他一切如儀、演說者有縣黨部當委張松年、縣長潘更生、圖書館長嚴文梓・商協會高谷升・報界張覺鐘・總工會陳惟鏘、取界時慧等七八人、最後舉行游藝、有國技・絲竹・跳舞・新劇等十餘節、

九江

◎短波無線電台成立　九江新近設置短波無線電台一座、機件由滬廠所製、由該廠工程師張玉麟・張敬華・督工建築、復由工程師鄒斯鏞偕同領班顧勞夫、電務員白如誠朱頌宗等、到潯設置、三日內即已通報、殊屬敏捷、刻下上游軍事容惚、有線電局、未能暢通、一切軍政電報、多由電台傳達、

來函

淞滬衛戍司令部來函

昨日(十二日)本埠申報國內新聞及新聞報緊要新聞均載有劉寶題恢復新編第三軍一則內謂白總指揮向何總指揮解釋並向軍事委員會建議請予恢復及該軍將加入前敵・歸白總指揮統率指揮等語查全非事實查軍事委員會爲統一軍制對於此等雜色軍隊一律改編或遣散萬無恢復之理而白總指揮對於此等漫無軍紀律之雜色軍隊主張解散尤力決不至有請求恢復之理況且劉寶題部無一槍一卒有何恢復之可言以後關於此種新聞務希鄭重登載以免混人聽聞特函更正淞滬衛戍司令部辦公處啟十一、十三

教育記載

外埠

各縣教育局長聯席會議

江蘇各縣教育局長、因國立第四中山大學、召集各該局長、於十二月二十五日在南京開會、故特先期於昨日(十一)上午九時、在丹徒縣教育局、開聯席會議討論一切、公推丹徒局長主席、到各縣局長於下、(溧陽)沈潤州(江陰)郭瑞秋(儀徵)高學洵(丹陽)東禹功(南匯)季國璽(宜興)吳德輝(武進)吳昆(江都)陳冠同(寶山)浦孝昔(吳縣)楊詠裳(金山)項為賢女士(松江)倪世昌(青浦)熊義高(常熟)翁序東(太倉)瞿家璽(崑山)邵龍幹(清江)盛架東(江寧)劉紹貞(揚中)張子誠(川沙)張志鎔(無錫)蔣參翰(丹徒)張夢巖、此外有金壇・泰賢兩縣、因請丹徒局長代表、議決案如下、㈠武進提議(決議)通過、擬定之江蘇縣教育局長聯合會簡章、(決議)當場逐一通過、㈡太倉提議請省從速令縣執行畝捐案、(決議)先電省請願、再聯絡各省面請、㈢常熟提議、廳斤加價、擬請六畝案、(決議)浙藩引岸、蘇五屬擬歸吳縣主持、浙鹽引岸擬由江都縣主持、㈣青浦提議、冬漕加增二元、以一元撥歸地方案、(決議)本案暫緩進行、俟八縣教育局長詢商後、再向省方抗爭、㈤江蘇縣立甲種師範講習科畢業生代表李詩章・王保申・魯家振・王得壽等、因臨時請願提議請求修正第四中山大學所訂待遇條例、以平等待遇案、(決議)請願人之請願書暫行接受、如何辦決、容併案再議、是日該會共收到各縣請議之案三十八件、因時間關係、第一日祇議五件、其餘十二日續議、茲將該會呈第四中山大學請轉省政府明政廳之簡日代電原文、附錄於下、(上略)縣地方教育、已遵令切實籌備、但非增大宗經費、無法維持、昔八分畝捐、早經省務會議通過、懇即予令各縣長迅速遵行、毋任迫切、(下略)

◎青浦縣三校附設平校行始業式

青浦白鶴江鎮今秋由黃君純銘等發起組設平民夜校、校址附設縣三校內、當時報名入校肄業者、異常踴躍、開辦二日、因經費不足、幾將停閉、縣三校教職員鑒於平民教育關繫重大、倘半途中止、殊非辦法、即令推廣教育之道、爰即組織籌備委員會、接收續辦、重行改組、規定上課時間、男子夜間、女子日間、乃改稱平民日夜校、經費一項、概向各界募捐、業經佈置就緒、於本月十一日下午三時假三校大禮堂舉行始業式、到校男女生約四十餘人、並由三校教員訓話、及三校學生與表演一不識字之苦、一淋漓盡致、一般失學男女、頗為感奮云、

本埠

◎縣教育局行政委員會議

上海縣教育局行政委員會、於昨日上午九時、開第二次教育行政會議、楊聘漁主席、議決各案錄後、㈠教育局長交議改良小學教師待遇案、議決、⑴調查各市鄉教育經費、學校情形、各市鄉教員生活狀況、由教育局列表、⑵召集各市鄉董、及教育委員、徵求意見、⑶・⑷兩項、由教育局辦理完畢時、開行政經費臨時聯席會議、商確辦法、㈡教育局長交議、設立各市鄉標準學校案、議決、每學區指定市鄉標準學校一所、每市鄉指定鄉村標準學校一所、詳細辦法、由縣督學及教育委員擬定之、㈢縣屬中小學校教職員疾病生產時、聘請代課教員經費、如何支給案、議決、俟教育經費除加薪外、確有的款時、再定辦法、由公家支給、

◎大夏高師參觀團赴杭

大夏大學高師二屆畢業生、爲實地考察教育起見、特組織旅行參觀團、地點為杭州・嘉興・南京・無錫・蘇州等處、共男女生二十餘人、由該科主任高敬思博士・暨教授程湘帆・鄭通和等率領前往參觀、已準備今晨(十四日)七時出發赴杭、

體育

◎足球委員會昨日會議紀

足球聯會委員會、昨日上午十一時半、在協進會事務所召集會議、討論一切重要事宜、委員除容啟兆博士因事未克出席外、餘均蒞會、首先討論乙組總事、青年、昌華三隊請求變更球員事、結果通過、次議中組復旦要求退出聯會事、結果決由協進會出函請其仍用藍白隊名稱參與比賽、免致中途退出、使大會精神渙漫、最後討論對於本屆參加萬國錦標入選問題、曾作一度之商議、嗣因事間匆促、未得結果、茲定於星期六(十九日)再行開會商決云、

◎史高塔賽樂華昨勝工程

▲結果——三與零之比

史高塔杯初賽中之樂華與工程隊、兩隊實力、均公認為勁旅、一日相遇、誠謂棋逢敵手、勝負難分、乃於昨日下午在虹口公園第二球場舉行第三次重賽、一般觀衆、不下五六千人、場之四週、圍如堵牆、昨日樂華陣線、頗爲整齊、健將陳虞添、腿傷已愈參加應戰、戰力頓為一震、加以兩翼如陳錦江・胡仁階之矯捷、堅形如虎添翼、鋒芒異常、二局結果、樂華以三對零獲勝、茲將比賽情形略述如下、

▲上半時　三點十分、裁判員驪斯禮、銀角一聲、兩隊健兒、在號頭擁擠之下、熱烈歡呼聲中、開始角逐、樂華迎日而戰、並不以驕陽炫目、而阻止其進攻計畫、故乘得開球之勢、即從左路進襲、左翼陳錦江、左內鋒李惠堂、傳輸而上、至球門之邊線處、球傳與右內鋒陳虞添、陳得球經不停留、當門直射、中的、惜被守門員華勳奮救出、球乃躍入中線、互相進擊、各顯神技、混戰至五分鐘時、經由樂華陳虞添穿出人叢、帶球直上、向前猛衝、敵無阻、戴麟經及李惠堂協助截阻敵人、歸而已至工隊門前、梁兄突踢、應聲入網、一時觀衆掌聲雷動、而上半時工隊既負一球、士氣頗盛、反攻頗烈、不一分鐘、球乃深入樂華腹地、左翼威壓、逼攻門、未得效、球反騰入工程陣內、戴・陳・李三鋒頗爲聯絡、射門多次、卒因工隊內衛森嚴、未能得逞、互相支持、凡歷二十分鐘之久、樂華李惠堂又極靈、右翼胡仁階在線門邊得球、戴得球後傳錦江、錦江擬盤射門、迨中傳與戴麟經、戴再踢回陳虞添後、由於陳時用力過重、球彈高面沿門但已無中心中、心中慌亂、將球擲出、而起一腳成功、不料後與手相觸、球出面中網中、無奈因犯手球而作廢、樂隊此機既失、反攻益形劇烈、不轉瞬間、樂門困得鐵桶相似、環攻良久、由中鋒卡透左內鋒納勃樸在樂華前衛三碼處擁入、斯時一髮千鈞、觀衆無不代為担憂、幸守門員周賢言身手玲瓏、眼快手快、將球用力拋出、才得化險為夷、但因工隊攻打過猛、球依然不能離開樂華之外、所幸內部鞏固、馮運佑李寧梁官松等合力抵禦、常得球乘隙直入、戴麟經在旁輔助、至球門前、工隊乃傳與戴、以亂視線、戴對準直射、球乃應聲而入、工隊連負二球、以後樂隊攻打甚烈、工程亦以上半時將了、無法恢復、乃合力堅守、致各一無所選、上半時成二與零之比、樂華勝、

▲下半時　休息十分鐘、互易陣地續再戰、工隊因在上半時連失二球、至此極力反攻、但門最後之防、一時五前鋒異常潑健、聲勢赫赫、直向樂華撲來、然後非凡、樂華門前乃頓覺滿城風雨、工隊連續攻打、險極、幸前衛李寧・林仲芬・防守有力、工隊亦找無隙可乘、幾轉瞬相持達十分、樂華前鋒又告奮勇、聯絡搭擋、頗具功夫、胡陳、互依進取、攻門未奏效、而成角球、由右翼胡仁階主踢、胡將球發出後、被工隊左內衛截住踢出、而為中衛梁官松接住、梁在球門前三十餘碼處、一腳高球、不偏不倚、恰在球門前正中降下、守門員華勳雖被陽光之耀眩、無法捉摸、而在自已身上滑入、樂華獲得此球、亦謂幸矣、工隊連失三球、士氣非不沮、反見攻取尤烈、時時圍困樂門、強隊樂華亦不得不暫時告緊、防守、踢至廿五分鐘時、樂華有一次險極、工隊右鋒納勃樸射門、斯時左翼威廉遜將守門員周君看住、使周不得動彈、而左翼一腳射來、周君乃突圍而出、仆地拍球、用力外拋、乃得脫險、博得掌聲雷動、說者無不謂周君球藝絕倫以後、雙方各各攻守、異常勇猛、至時間終了時、雙方力已漸衰、一無精采可言、俄而夕陽西照、時間已了、裁判員笛聲長鳴、劇戰乃告閉幕、樂華竟以三對零獲勝焉、閉幕後、萬餘觀衆、入場歡呼着至樂華球員前拍掌擁唱、慶祝成功、國人之勝利、亦可謂盛矣、且有驍者、高呼碧眼兒今日吃個天津皮蛋(意指工隊一無所獲也)是此次賽中之一笑事也、

◎足球聯會昨日乙組賽結

昨日足球聯合會乙組賽共有十四隊出場、內中以友誼與優游二隊實力為最厚、在乙組賽中號稱勁旅、昨日適遇一場、不啻乙組賽中之錦標戰也、裁判員為黃文建君、開賽後、優游取攻、一時聲勢頗壯、友誼極力抵抗、乃得一無所獲、兩隊併來港往防守嚴密、致上半時結果〇與〇之比、下半時友誼球勢甚盛、連進攻入二球、優游亦攻入一球、成二與一之比、友誼勝、茲將乙組各球比數錄後、

與賽隊名	比數
嶺南與浦東	六對〇
友誼與優游	二對一
同樂與昌華	〇對八
友興與徐匯	〇對九
暨南與競進	八對〇
大男與尋進	二對〇
精華與青年	〇對九

◎光華與中公今日賽球

▲江大錦標賽之一幕

▲下午二時在中華足球場

江南大學體育協會、足球錦標、已於日前開始、內有光華與中公一組、當日因事未克舉行、茲延期於今日下午二時在中華足球場舉行、查光華本屆實力頗厚、健將如任廷武均屬一時名流、日前曾以五對三勝樂群、而中公實力亦頗不弱、練習甚勤、已作充分之準備、戰力定有可觀、今日相遇、未知鹿死誰手、

◎蔚中承校友足球隊昨勝徐滙

蔚中承校友足球隊、昨日與徐滙公學、作友誼比賽、上半時蔚中承以三與〇之比佔勝、下半時徐滙勝一球、結果三與一之比、蔚中承校友隊勝、

◎旗鼓相當之交大暨南球戰

▲本星期六上場

江南大學體育協會足球錦標比賽、已於前日開始、本星期六、交大與暨南在交大球場比賽、為江南本屆最重要之一幕、交大球員、如戴麟經・陳虞添・周賢言等、各有驚人才能、暨南球員如徐亞輝・陳家球・吳錦泉・周東華等、亦於去年江南錦標比賽中、曾以十四與〇之比、大勝持恆・本年陣容尤為整齊、自加入中華隊聯合會甲組比賽來、佑陸續相陳家聲著、已露頭角、本年又增加健將馮運慶、回顧提日前在江南比賽中更以三與一之比、勝去年復旦錦標隊、其實力之雄厚、概可想見、故本週之比賽、關於江南錦標、關係甚大、兩隊各出全力、以博勝利、聞交大方面已着手布置球場、屆時發售入場券、分二角六角兩種、六角者為定座券、編列號碼、依號入座、於明後日起先在兩校發售、以免臨時擁擠、

◎中華競走隊昨日預選記

▲第一名張浩寸……成績二點三十九分五十五秒

中華競走隊於昨晨七時半舉行預選、委員會彭三美・樂秀榮・舒鴻・以及朝之李思廉・顧谷卿・均到場主持一切、卡德路口出發、全程共計十七英哩許、各賽員齊集卡德路協會備有馬車二輛、安置與賽員應用器具、各賽員曾請有引導員、乘自由車伴行、秩序井然、起步後、一路浩浩蕩蕩、向前進發、所經之處、觀者雲集、極盛一時、市童子軍協會、亦有童子軍四人到場維持秩序、醫生張英毅女士同攜帶藥品、隨車護送、昨日參與比賽者共十六人、能達終點者共有十一人、內中成績以張浩寸為最優、所歷時間、與去年萬國競走中之第一櫻井氏相較、祇差四十二秒云、茲將各人成績列後、

㈠張浩寸……兩點三十九分五十五秒
㈡陳守澤……兩點四十分四十秒
㈢高勝白……兩點五十分三十秒
㈣朱江口……兩點五十三分四十秒
㈤周金德……兩點五十八分十五秒
㈥俞志成……三點四分三十秒
㈦梁作庭……三點七分十五秒
㈧卓慶恩……三點九分三十五秒
㈨王金會……三點十分三十五秒
㈩陸雨田……三點十六分四十五秒
⑪吳志常……三點二十八分四十秒

賽員成績既已錄如上述、但被合格者、尚未定奪、因須經委員會會議、討論姿勢之正確者、方能公佈、茲悉委員會定於明晚(十五日)七時假四川路青年會開會、根據各個成績及姿勢、以定參加本屆萬國競走之中華代表云、

◎復同聯合運動會更期

▲十九日舉行

復旦大學田徑賽隊、與東亞同文書院日人隊合組之聯合運動會、本定二十日舉行、茲因球賽關係、提早一日、准十九日星期六比賽、地點仍在神父路、

商場行市

洋厘稍落拆息平靜

▲洋釐　昨市平定、厘價早市七錢三分、午市因實需平常、來去均稀、故無變化、仍為七錢三分、較前日略見回落五毫、銀行方面因係星期、照例休假、僅華銀行稍有進出、錢業中做開票對等款一百餘萬、現洋新幣成交寥寥、緣裝運不便、銷路途續呆滯、江角由小同行做開六錢二分九厘五、比上日回低五毫、交易沉寂、變毫早市六錢〇八毫一七五、午市六錢〇八毫半、續昂六毫二忽半、成交十餘萬角、銅元突又回長二千、計三百八十七千、衣牌旋升十三文、計二千八百卅五文、角坯加一文、計二百卅五文、貼水仍為四十七文云、

▲銀拆　昨爲星期日、各銀行循例休息、出入沉悶、華商各莊收解議項貨票等款二百餘萬、拆息甚形平靜、洋歡日間未有特殊奢緊、早午兩市同爲八分、和前天收市無異云、

大條近遠期均長一八七五

昨逢星期日、海關暨中外各銀行商商等均事休假、所有國內外滙兌並外股等市概無報告、僅大條銀由英倫來電訊、近遠期均長一八七五、計近期廿六辨士六八七五、遠期廿六辨士五、美銀價未動、仍為五角七分半、英對美四元八角七分二八一二五、美對英四元八角七分五、均加一八七五、日英一仙令十辨士六八七五、小〇六二五、日美四元五角八一二五、降〇六二五、英倫生金仍七先令二辨士六二五、長一八七五云、

金市回穩

昨日金業交易所營業時間、照例祇有上午一小時、市場內交易尚稱不惡、市况似稍回穩、大條雖長、然銀價未動、且業中買戶踴躍、人心向昂、惟收盤之際、復呈萎軟之勢、結果較前天尚漲半錢、十二月份開盤、比上日收市好起十錢、計三百五十四兩六錢、繼略降至三百五十四兩五錢、關遂轉昂、漲至三百五十五兩、入後則疲、十一點後、因賣氣見熾、故漸小至三百五十四兩一錢、迨十二點收盤、價爲三百五十四兩二錢、比上日回入三錢、一小時間高低相差僅九錢、飾金未更、仍兌洋五十六元半云、

上週紗市大跌

本埠棉紗市况、一週來形勢頗劣、實銷退化、期紗跌風尤盛、週末情形轉趨平淡、大有穩定之象、蓋現在業中人莫不認做多做空在兩可之間也、玆將一週間期現貨之經過分述如次、

▲期紗　上週紗布交易、十六支人鐘標準初殊閒散、旋受外棉市况之感應、大衆賣出而狂跌、週末呈盤旋之狀、結果跌二兩一錢至三兩一錢、共成交三萬五千一百五十包、較前週增加二千〇五十包、附列市盤如下、

月期	週初之價	週末之價	最高之價	最低之價	落額
十二月期	一四五・〇〇	一四三・八〇	一四九・〇〇	一四二・六〇	二・二〇
一月期	一四七・二〇	一四五・〇〇	一四八・〇〇	一四四・九〇	三・二〇
二月期	一四八・〇〇	一四六・六〇	一四九・七〇	一四五・一〇	二・一〇
三月期	一四九・〇〇	一四七・六〇	一五〇・〇〇	一四六・七〇	二・〇〇
四月期	一五〇・二〇	一四八・四〇	一五一・四〇	一四七・八〇	三・六〇

▲埠紗　上週現紗市况、向客銷閑散、內地棉浮動、故捏進現貨之號家、各想脫手、此種情形、以週四為尤甚、其後微見鎮定、但腳地仍虛、上週中四川廣東江西等幫共進六千餘包、較前週減六千包、售價跌二三兩、茲錄高低行情如下、

紗名	最高價	最低價
十支大發	一三九・五〇	一三九・〇〇
又帆船	一四一・二五	一四〇・〇〇
又醒獅	一四二・〇〇	一四一・二五
又金雞	一四七・〇〇	一三六・〇〇
又人鐘	一四〇・五〇	一三九・七〇
又紅蝙蝠	一三五・五〇	一三九・〇〇
十二支孔雀	一四七・〇〇	一四六・〇〇
又資鼎	一四四・〇〇	一四三・七五
又金雙	一四四・七五	一四三・七五
十四支藍鳳	一四六・五〇	一四六・〇〇
十六支日光	一五四・〇〇	一五三・〇〇
又富貴	一五〇・〇〇	一四八・〇〇
又地球	一五二・七五	一五一・五〇
又豐年	一五四・五〇	一五二・〇〇
又老人鐘	一四五・〇〇	一四三・五〇
又鴻禧	一四八・五〇	一四六・七〇
又紅金龍	一四八・〇〇	一四七・五〇
又新三羊	一四六・五〇	一四四・二〇
又新人鐘	一四六・〇〇	一四四・〇〇
又大發	一四九・五〇	一四八・〇〇
二十支立馬	一五八・〇〇	一五五・二〇
又炮台	一五一・五〇	一四九・五〇
又醒獅	一五六・〇〇	一五四・七〇
又雙鹿	一五四・五〇	一五二・〇〇
又人鐘	一五五・〇〇	一五二・〇〇
又寶年	一五八・〇〇	一五六・五〇
又金城	一六一・二〇	一六〇・五〇
又藍鳳	一五四・七五	一五二・〇〇
又仙桃	一五四・七五	一五二・七〇

商情一覽

金融

◉滙兌　昨逢星期日、銀行封關

◉各國幣價

幣名	單位	價
英金鎊	一鎊	元
盧布	每萬枚	買一二兩七錢五分
盧布	每千元	買三兩二錢五分
盧布	五十元票	買二兩二錢五分
盧布	二百五十元	賣六兩五錢
法郎	克票每元	買十一兩
新加坡票	每元	買二兩
香港紗票	每元	賣八分三五
東洋老頭票	每元	賣一元二〇六分
花旗票	每元	賣一元七分
英金票	每磅	買十元〇五分
荷蘭票	每元	賣十二元二角五
英金四開	每個	賣十一元四角
美金四開	每個	賣十一元四角三
坎拿大票	每元	賣八角六分
印度票	每羅比	賣八角〇分
菲律濱票	每元	賣一元〇六分

◉金市

現貨標金每條	三百八十兩二錢
足赤條金	三百九十一兩〇七錢
沙金條	三百九十兩七錢五
花旗金	五角七分半
倫敦銀塊市電報	
大條銀近期	廿六辨士八一二五
大條銀遠期	廿六辨士五
十二月期標金開盤	三百五十四兩六錢
又最高	三百五十五兩
又最小	三百五十四兩一錢
又收盤	三百五十四兩二錢

（倫敦銀塊市電）（銀樓大同行飾金掛牌）

銀樓	價
裕慶和記、慶元裕記、寶成記、大豐恆記、方九霞、北寶成、鳳祥、寶成、楊慶和、老天寶、新天寶、費文元	每兩五十五元五角
天成、老鳳祥、景福記	
又收	一元七角五分

◉銀洋錢市

早市開出行市	
銀洋	七錢三分
江南小洋	六錢三分〇五
廣東小洋	六錢〇七毫半
銅元	一百三十八千文
衣牌	二千八百三十七文
角子	二百三十四文
貼水	每角四十七文

午市開出行市	
銀洋	七錢三分〇五
江南小洋	六錢三分二八
廣東小洋	六錢〇七毫八七五
銅元	三百八十七千文
衣牌	二千八百十七文
角子	二百三十一文
貼水	每角四十七文
小洋	

◉滬南米市　昨日滬南各米市價如下　每石

米名	價
河下頂特白粳	十一元七角至十一元〇五
又青頂蘆稻	十一元〇〇至十一元二角
又北尺白粳	十二元一角至十一元二角
又當高變元	十一元六角至十二元四角
又同里新粳	十二元〇八至十一元一角
又南港二元	十二元至十元二角
西塘新羊尖米	十元至十一元一角
同里新杜尖米	九元至十元七角

嘉穀堂米業公議米價

頭號白破	十四元二角
二號白破	十三元四角
白元米	十二元六角
頭號新粳	十二元八角
二號新粳	十二元四角
二號新粳	十一元八角
二號新粉	十一元二角

◉大連油豆餅電　十二日下午十一點五分到滬

貨名	月份	價
豆	現貨	十九元三角
又	十一月	十八元八角
又	十二月	十八元四角
又	一月份	十八元四角
餅	現貨	十一元二角
又	十一月	一元七角四分
又	十二月	一元六角四分
又	一月份	一元九角三分
油	現貨	五元九角一分
又	十一月	五元九角五分
又	十二月	一元八角六分半
又	一月份	一元八角五分半
粮	現貨	無市
又	十一月	一元八角六分半
又	十二月	一元八角七分半
又	一月	無市
高粱	現貨	三元五角一分
又	十一月	三元四角八分
又	十二月	三元五角一分
又	一月份	三元六角二分
鈔票		七錢二分五
金票	金銀	一一・〇〇

◉北米市

貨名	價
船戶	元角分
石門錫萬和	一二・五〇
北埔二大	一二・四〇
沈濤大全	一二・三〇
新富二陞	一一・九〇
石宜元昌	一一・六〇
鄒大仁	一一・五〇
枫昌同信	一一・〇〇
張全德	一一・九〇
金瀚生	一一・七〇
錢宏寶	一一・八〇
又	一一・四五

（顧價一元二角、鍾鍾裝米二角、每石以二百斤淨米標準洋價）

◉現貨麵粉　下午成交約十二萬四千包

牌名	價
紅藍車	每袋二兩一錢九分
綠兵船	又二兩一錢九分
紅兵船	又二兩一錢
綠炮車	又二兩一錢九分
紅炮車	又二兩一錢九分
綠炮台	又二兩一錢九分
紅炮台	又二兩一錢九分
綠寶星	又二兩一錢八分
紅寶星	又二兩一錢八分
綠山鹿	又二兩一錢
紅山鹿	又二兩一錢八分
綠天字	又二兩一錢
紅天字	又二兩一錢
綠雙馬	又二兩一錢九分
紅雙馬	又二兩一錢一分
綠三星	又二兩一錢九分
紅三星	又二兩一錢一分
綠寧根	又二兩一錢
紅寧根	又二兩一錢

◉蘇州金市

上赤	每兩五十八元
足赤	五十七元
紋	一元六角五分

◉蘇州錢市

洋	六錢九分
元	九百四十八文
子	五千七百二十文
規元	二錢四兩六錢二五
毛	五錢
銀紗	五錢五分
中拆	二錢五分

◉無錫金市

足金	每兩五十七元
條金	五十三元

◉無錫錢市

補水進	六錢九分七五
補水出	六錢八分七
規元進	七錢三分一九
規元出	七錢二分
銅元進	二十八百六十
銅元出	二十八百七十
小洋進	八角
小洋出	八二百
小洋合	一千二百十〇
小洋每角	二十六文

◉無錫米市

米名	價	價
新粳稻	八・七〇	七・〇〇
機粳	七・三〇	六・五〇
埠子	八・〇〇	八・九〇
現白	八・〇〇	七・〇〇
大子	四・五〇	三・〇〇
糯元	九・〇〇	六・九〇
造糯	七・〇〇	八・〇〇
新羊糯	八・三〇	三・〇〇
客粳	四・五〇	四・五〇
白粳	四・〇〇	三・〇〇
鐵籽	七・三〇	七・〇〇
埠粳	九・〇〇	八・〇〇
糯和	六・三〇	四・〇〇
洋秈	八・〇〇	三・〇〇
埠秈	四・〇〇	三・〇〇

結婚之要品

結婚天然珠嘹叽戒　每洋十二元
結婚真金照相戒　每只洋十元
結婚真金据手戒　每只洋五元半
結婚紅銅鑲石戒　每只洋三元
結婚金鋼鑽寶石花　每付洋十五元
結婚新新瑪瑙球珠面　每套洋二百十元
結婚新新瑪瑙球珠頭花　每架洋八十元
結婚瑪瑙熙帽鏡子架　每付洋十五元
結婚金絲眼鏡　每個洋一百元
結婚真金照相鈕扣　每付洋三元
結婚真金銀鈕　每只洋四角
結婚真銀飯碗　每只洋四元
結婚真銀碗箸　每只洋九元
結婚真銀盾相　每只洋十五元
結婚真銀器　每只洋十元

本號三十餘年始創設精聘特師新式鑽翠自造中西器皿贈送禮品名目繁多、首飾金器概照定價、所有各界諸君欲購、請至上海西門方浜路一八一號、茶南橋堍二八號

◉上週大連油豆餅紅糧金票高低比較表

種類	期或現貨	上週最高價	星期	上週最低價	星期
大連豆	現貨	九・八	四	九・六〇〇	一
大連豆	十一月	九・八五	三	八・六二	五
大連豆	十二月	九・五〇	四	八・七〇	二
大連豆	一月份	九・〇〇	四	八・四〇	六
大連黃豆餅	現貨	八・〇〇	四	八・二〇	一
大連黃豆餅	十一月	八・六〇	四	八・一五	一
大連黃豆餅	十二月	六・〇四	三	六・二〇	五
大連豆餅	一月份	六・二〇	三	六・〇〇	六
大連豆油	現貨	五・九〇	三	五・九九	一
大連豆油	十一月	五・八五	三	五・八〇	一
大連豆油	十二月	五・七五	三	五・七〇	一
大連豆油	一月份	一・八八	四	一・八八五	二
大連紅粮	現貨	一・八七	四	一・八五	六
大連紅粮	十一月	一・八七	二	一・八五	六
大連紅粮	十二月	一・八五	一	一・八五	一
大連紅粮	一月	一・五二	二	一・五二	二
大連紅粮	現貨	三・五五	六	三・五一	六
大連紅粮	十二月	三・六五	六	三・四五	六
鈔票	現貨	七・二一	一	七・一四	一

◉上週上海證券物品交易所公定市價表

順手十六支棉紗（人鐘標準）

月份	星期一	星期二	星期三	星期四	星期五	星期六
十一月	一四四・三〇	一四三・三〇	一四三・三〇	一四二・五〇	一四三・一〇	一四三・二〇
十二月	一四五・二〇	一四六・〇〇	一四五・〇〇	一四五・三〇	一四三・九〇	一四三・一〇
一月	一四六・七〇	一四七・〇〇	一四五・三〇	一四五・〇〇	一四四・九〇	一四五・一〇
二月	一四八・〇〇	一四八・〇〇	一四六・五〇	一四六・三〇	一四五・三〇	一四五・〇〇
三月	一四九・〇〇	一四九・〇〇	一四七・二〇	一四七・〇〇	一四六・八〇	一四六・二〇
四月	一五〇・〇〇	一五〇・〇〇	一四八・二〇	一四八・一〇	一四七・八〇	一四八・〇〇

順手十六支 棉花（漢口標準）

月份	星期一	星期二	星期三	星期四	星期五	星期六
十一月	三四・〇〇	三四・〇〇	三三・八〇	三三・八〇	三三・三〇	三三・〇〇
十二月	三四・四〇	三四・四〇	三四・三〇	三四・〇〇	三四・〇〇	三三・六〇
一月	三四・八〇	三四・八〇	三四・七〇	三四・六〇	三四・五〇	三四・二〇
二月	三五・二〇	三五・二〇	三五・〇〇	三五・〇〇	三五・〇〇	三五・〇〇
三月	三五・八〇	三五・八〇	三五・五〇	三五・〇〇	三五・〇〇	三五・〇〇
四月	三六・〇〇	三六・〇〇	三五・八〇	三五・八〇	三五・四〇	三五・五〇

股（標準）

月份	星期一	星期二	星期三	星期四	星期五	星期六
十一月	四・〇〇	四・〇〇	四・〇〇	四・〇〇	四・〇〇	四・〇〇
十二月	四・〇〇	四・〇〇	四・〇〇			

◉紗布交易所一星期登賬價格報告表

順手十六支棉紗（人鐘標準）

月份	星期一	星期二	星期三	星期四	星期五	星期六
十一月	一四四・〇〇	一四三・〇〇	一四二・〇〇	一四二・〇〇	一四二・〇〇	一四二・〇〇
十二月	一四六・〇〇	一四五・〇〇	一四四・〇〇	一四四・〇〇	一四三・〇〇	一四三・〇〇
一月	一四七・〇〇	一四六・〇〇	一四五・〇〇	一四五・〇〇	一四五・〇〇	一四五・〇〇
二月	一四八・〇〇	一四七・〇〇	一四六・〇〇	一四六・〇〇	一四六・〇〇	一四六・〇〇
三月	一四九・〇〇	一四八・〇〇	一四七・〇〇	一四七・〇〇	一四七・〇〇	一四七・〇〇
四月	一五〇・〇〇	一四九・〇〇	一四八・〇〇	一四八・〇〇	一四八・〇〇	一四八・〇〇

棉花

月份	星期一	星期二	星期三	星期四	星期五	星期六
十一月	三四・〇〇	三四・〇〇	三三・〇〇	三三・〇〇	三三・〇〇	三三・〇〇
十二月	三四・〇〇	三四・〇〇	三四・〇〇	三四・〇〇	三四・〇〇	三三・〇〇
一月	三五・〇〇	三五・〇〇	三四・〇〇	三四・〇〇	三四・〇〇	三四・〇〇
二月	三五・〇〇	三五・〇〇	三五・〇〇	三五・〇〇	三五・〇〇	三五・〇〇
三月	三五・〇〇	三五・〇〇	三五・〇〇	三五・〇〇	三五・〇〇	三五・〇〇
四月	三六・〇〇	三六・〇〇	三五・〇〇	三五・〇〇	三五・〇〇	三五・〇〇

交易所市况

◉上海證券物品交易所　十一月十三日　星期日

順手十六支棉紗（人鐘標準）　前市　後市

月份	開盤	二盤	收盤
十二月	一四二・〇	一四四・〇	
一月	一四四・五	一四四・五	
二月	一四五・七	一四六・〇	
三月	一四七・六	一四八・三	
四月	一四九・一	一四九・二	

◉無錫雜糧

貨名	價	價
大連黃豆	八・四〇	一百九十磅
杜小麥	七・二〇	三四・五〇
元麥	五・五	一四・九〇
洋小麥	七・六〇	三六・一〇
客米	七・一〇	一三・三〇
赤豆	八・〇〇	一四・八〇
蠶豆	四・三〇	三三・七〇
菁米	八・三〇	三五・〇〇
高梁	三・六〇	三〇・九〇
大麥	七・一〇	三六・〇〇
大青豆	七・三〇	三五・九〇

（機糖白元／機米紅稻／羊秈：一〇・四〇、八・一〇〇、四・〇五〇；九・七〇、三・七〇〇、三・八〇〇）

◉棉花漢口絨標準

一月	開盤	三五・四〇
又	收盤	三五・四五
二月	開盤	三五・六〇
又	收盤	三五・七五
三月	開盤	三五・八五

十二月　最高三五・四五　最低三五・五〇　收盤三五・四〇

◉本廠粗布

品名	價
十一磅 三元	四兩八錢五分
又 三元	五兩八錢
又 地球	四兩八錢
又 人鐘	四兩九錢五分
又 三虎	五兩六錢
十三磅 武寶	五兩六錢
又 三月	五兩二錢
又 水寶	五兩九錢
又 金城	五兩二錢五分
又 雙馬	五兩九錢
又 馬頭	六兩
十四磅 牛頭	五兩七錢五
又 金城	六兩一錢
又 飛馬	六兩六錢
十五磅 三羊	六兩八錢五分
又 元寶	六兩五錢
十六磅 金城	七兩二錢五分
又 平達	六兩七錢五分
又 牧羊	六兩六錢五分
十八磅 五幅	七兩一錢
又 錢字	七兩二錢
又 寶馬	七兩八錢五分
湖北天子	七兩六錢五分

◉煤油

牌名	單位	價
老美孚	每箱	四元二角五分
又 虎牌	每箱	四元一角五分
又 鷹牌	對箱	三元八角五分
又 散裝	每箱	三元三角
又 平安	對箱	七元二角
又 本牌	每箱	八元七角
亞細亞	每箱	三元九角五分
又 鐵殼		三元一角五分
又 元寶	每箱	三元四角五分
又 新牌	對箱	三元二角
又 龍牌	對箱	三元二角五分
又 散裝	對箱	三元八角九分
又 十字	對箱	三元六角四分
又 散裝		三元〇九分

◉本廠粗布

品名	價
十一磅寶鼎	五兩二錢五分
十一磅翁丞	五兩〇五分
十二磅三魚	五兩二錢
十三磅四魚	五兩七錢五分
十四磅四鷄	五兩七錢
十六磅五元寶	六兩八錢五分
	七兩三錢

◉滬杭甬鐵路行車時刻表

▲滬杭段

◉下行車　上海北站開

▲上午八點〇五分（特別快車）
▲上午九點十五分（慢車）
▲下午五點正（快車）

上海南站開
▲上午八點十五分（特別快車）
▲上午九點三十分（慢車）
▲下午五點十分（快車）

松江開
▲上午九點二十分（特別快車）
▲上午十一點正（慢車）
▲下午六點二十九分（快車）

嘉善開
▲上午十點〇九分（特別快車）
▲下午十二點〇七分（慢車）
▲下午七點十八分（快車）

嘉興開
▲上午十點四十分（特別快車）
▲下午十二點四十九分（慢車）
▲下午七點五十二分（快車）

硤石開
▲上午十一點四十分（特別快車）
▲下午一點三十分（慢車）
▲下午八點四十分（快車）

長安開
▲上午十一點五十九分（特別快車）
▲下午二點十二分（慢車）
▲下午九點十一分（快車）

杭州開
▲上午十二點四十五分（特別快車）
▲下午四點二十三分（慢車）
▲下午十點二十三分（快車）

閘口到
▲下午一點正（特別快車）
▲下午四點二十五分（慢車）
▲下午十點四十分（快車）

◉上行車
閘口開
▲上午七點十五分（特別快車）

杭州開
▲上午七點四十分（特別快車）
▲上午九點四十分（慢車）
▲下午五點三十分（快車）

長安開
▲上午八點三十二分（特別快車）
▲上午十一點〇五分（慢車）
▲下午六點三十六分（快車）

硤石開
▲上午九點〇三分（特別快車）
▲下午十二點〇三分（慢車）
▲下午七點十二分（快車）

嘉興開
▲上午九點四十四分（特別快車）
▲下午十二點五十七分（慢車）
▲下午八點正（快車）

嘉善開
▲上午十點〇八分（特別快車）
▲下午一點三十五分（慢車）
▲下午八點二十四分（快車）

松江開
▲上午十一點〇一分（特別快車）
▲下午二點四十八分（慢車）
▲下午九點十八分（快車）

上海南站到
▲上午十二點正（特別快車）
▲下午四點十二分（慢車）
▲下午十點三十分（快車）

上海北站到
▲下午十二點十分（特別快車）
▲下午四點二十分（慢車）
▲下午十點四十分（快車）

上有▲符號與滬寧車聯接者

船期

進口輪船報告（十一月十三日（二十）禮拜日進口）

日期	船名	來處	公司
	新寧紹	由寧波	寧紹
	新北京	由寧波	太古
	寧興	由寧波	三北
	寧安	由長江	招商
	寧紹	由長江	寧紹
	公平	由香港	招商
	廣州	由溫州	太古

出口輪船報告

航線	船名	日期	公司
寧波班	新江天	十五日	招商
寧波班	寧紹	十四日	寧紹
寧波班	新寧興	十四日	三北
寧波班	新北京	十四日	太古
長江班	吉和	十五日	怡和
長江班	江和	十五日	太古
長江班	平和	十六日	怡和
長江班	溫州	十七日	怡和
長江班	吉和	十八日	怡和
定海石浦海門	永安	十四日	舟山
定海石浦海門	永利	十七日	寧永
崇海班	大安	十九日	大達
穿山寧海	寶祥	十四日	大達
通州揚州班	新寧	十五日	平安

航線	船名	日期	公司
廈門香港東	新大明	十四日	太古
廈門香港東	大吉	十四日	太古
廈門香港東	新大和	十五日	怡和
廈門香港東	大慶	十五日	太古
廈門香港東	大德	十六日	太古
廈門香港東	大安	十六日	怡和
廈門香港東	大興	十七日	太古
汕頭香港廣東	廣安	十六日	太古
汕頭香港廣東	安州	十九日	太古
汕頭香港廣東	臨安	廿三日	太古
威海烟台天津	金華	十四日	太古
威海烟台天津	新銘	十六日	招商
威海烟台天津	恆生	十八日	怡和
威海烟台天津	廣州	廿一日	太古
威海烟台天津	山東	廿五日	太古
烟台天津	利生	十四日	怡和
烟台天津	通州	十五日	太古
烟台天津	阜生	十八日	怡和
烟台天津	順天	廿二日	招商
牛莊營口	新豐	十六日	招商
福州班	大名	十四日	太古
福州班	海晏	十九日	招商
福州班	新濟	十五日	招商
青島班	新興	十九日	招商
青島班	新寧	十五日	招商
青島班	蓋州	十四日	太古
青島班	生和	十五日	怡和
青島班	日東	十八日	太古
青島班	山東	十八日	太古

航線	船名	日期	公司
營口班	新富生	十八日	怡和
牛莊	錦州	十九日	太古
牛莊	南寧	十五日	太古

外洋輪船報告

航線	船名	日期	公司
金山班	林肯	十一月念五日	大來
西雅圖班	格蘭脫	十二月十九日	美郵
西雅圖班	克里夫蘭	十二月三日	美郵
英國倫敦班	參乃秀	十二月六日	大英
英國倫敦班	忙古里亞	念二日	大英
德國亨寶班	福爾大	十八日	亨寶
世界班	實洛克	十八日	大來
世界班	亞丹士	三十日	大來
意國班	閉伐	十六日	大英
法國郵船	雞尼西	十二月念九日	法郵
花旗班	亞西皇后	十九日	昌興
荷蘭爪哇班	芝沙拉	念二日	渣華
青島大連	天津丸	十六日午後二時開	大連汽船
日本班	上海丸	十一月十五日上午九時開	日清

請聽王夫人之經驗談（其三）
電氣處代裝電灶○及接線○均不取費○電灶租價月僅一兩○電費每字三分○僅需銀一開○開○旋○頃刻可熟○既無耗費○又省光陰○其經濟遠在別種爐灶之上○
工部局電氣處
辦公處福州路廿六號　樣子間南京路廿七號　電話中央六六二零一

拍賣類
魯意師摩洋行
禮拜一拍賣
准於本月廿一日午後二時在本行拍賣大批傢俱寫字枱、大小衣櫥書櫃、藤椅沙發、電燈、零星雜物等、木質、綢緞衣服、毯類、男女衣服、火爐、照像、衣架、書籍、雜物等
魯意師摩洋行
禮拜一拍賣
往宅
准於本月廿一日午後十時在日本領事館第二十號洋房拍賣、上等舶來什物客廳餐室傢具、鋼琴、寫字枱、等一切、可以先期在該處看貨
公平洋行
每逢禮拜二
不限價拍賣
本行每逢禮拜二下午二時、在本行拍賣各種名牌洋鑽、元寶地毯、花布大綢、七等細緞、各式衣料、洋布、各色細絨、呢料、呢布、時式新貨、等件、此布洋行代理

上海北京路有正書局發行
空谷蘭小說
二册七角
新出空谷蘭其影情○戲幕豔奇○議論○節可思蓋○不哀看本局演○是好照谷蘭○小幕之實空串人○版中○色相中出說○○然其事○映○雜○實情耳○複○若購千○節折○兩曲參○相○○覽有興○萬○必○證味○○
二册定價洋裝七角

哮喘
哮喘一症○乃由小氣管有損○故痰凝積○而氣不宣○寢不安枕○苦楚萬分○宜速服以
助肺呼吸香膠
補其氣管○祛其風寒○消其凝積○縱有極重「痰哮」「鹹哮」「酷哮」及幼稚「天哮」○日服三五次○每次二三片○氣機立即舒暢○哮喘立止○愈後常服本藥房地球牌「麥精魚肝油」○補肺強身○永保健康○
▲助肺呼吸香膠　每盒二元　每打二十元
▲麥精魚肝油　每罐六角半　每打六元半
總店四馬路　分店鐵大橋
上海五洲大藥房發行
各埠分店及各大藥房均有出售

患梅毒者當讀
梅毒在體內血液筋骨間發動，即成內潰疽癰，酸痛瘋癱等，速服
哈蘭士內服六零六聖藥，立能清血解毒，連服數瓶，未有不全愈也，
梅毒在體外皮膚肌肉上發動，即現膿疹濕疥，紅腫潰瘡等，速搽
哈蘭士外搽六零六藥膏，立能拔毒生肌，連搽數次，未有不收口也，
價目　內服六零六聖藥每瓶洋一元七角五分　外搽六零六藥膏每盒洋一元樣盒二角
上海四馬路中太和大藥房總發行
國內外各埠分店及各大藥房均有出售